京城日報
三月九日(月) 夕刊
編輯兼發行人 兒島吉治
印刷人 小川三之介
京城府太平通一丁目
發行所 合資會社 京城日報社

御宴會と結婚御披露宴は 京城府民館食堂へ

陣痛五日廣田內閣漸く誕生

けさの第四次會見で談笑裡に妥協成立す

國策遂行について軍部と意見一致

(寫眞は廣田新首相)

藤沼庄平氏發表

【東京電話】組閣本部に於て藤沼庄平氏は次の如く發表した……本日組閣本部に於て廣田、川崎、永田、馬場諸氏と寺內、永野兩大將の會見において寺內大將より今後の國策遂行計畫について説明、次いで永野大將よりも大體同樣意見の開陳あり、隔意なき意見の交換を遂げた結果、この國策遂行計畫については誠意を以つてこれが實行に當ることを申合せた、これで軍部と組閣本部との間の意見の一致を見るに至つた、よつてこの國策を遂行するについての閣員詮考協議に入り、政黨は政民各二名とすることゝなり、談笑裡に協議を進めてゐるが順調に進めば今日中に宮中の御都合を伺つて親任式を擧行することになるかも知れない

決定顏觸

總理大臣	廣田弘毅
外務大臣	首相兼攝
內務大臣	潮惠之輔
大藏大臣	馬場鍈一
陸軍大臣	寺內壽一
海軍大臣	永野修身
司法大臣	林賴三郎
文部大臣	潮惠之輔(兼任)
農林大臣	島田俊雄
遞信大臣	賴母木桂吉
商工大臣	川崎卓吉
鐵道大臣	前田米藏
拓務大臣	永田秀次郎
內閣書記官長	藤沼庄平

新入閣の人々

寫眞は(右列上から)馬場、寺內、永野、林、島田、前田、賴母木、永田の諸氏

民政黨一致新內閣を支援

【東京電話】廣田外相より川崎卓吉、賴母木桂吉兩氏を民政黨代表として入閣せしむる交渉を受けた町田民政黨總裁は川崎卓吉、賴母木桂吉兩氏を正式に黨代表として入閣せしめ黨議一致新內閣を支援する旨の回答を與へた

政黨から四氏

【東京電話】政黨から入る閣僚は前田米藏、川崎卓吉、島田俊雄、賴母木桂吉の四氏と決定した

地位閲歷に拘泥せず一死報國の人を集む

組閣方針につき廣田外相聲明

【東京電話】九日午前零時十五分廣田外相は組閣に關し左の如き聲明を發表した

現下皇國內外の情勢は從來の秕政を一新し國際關係を自主積極的に調整して非常時局を打開せねばならぬと思ふ、今次の不祥事の由つて來る所もまたこゝにありと考へ、ついては吾人は深く思ひを茲に致し以て、大覺醒をしなければならぬ秋である、故に政黨、軍部、官僚の別なく擧國一致して弊害を芟除し確固不拔の國策を樹立しこれが實現を期せねばならぬ、從つて閣員の人選については過去における地位、閲歷に拘泥せず眞に時局を認識して一死報國の至誠に燃ゆる人々を集め、政府成立の上は一致結束施政に邁進し上は 聖旨に對へ奉り、下は時勢の要望に副ひたいと期する次第である

陸軍提示の四項目

政綱に明示要求か

【東京電話】八日夜の廣田外相の聲明によつて軍部對廣田間における諸懸案問題は一段落を告げ殘る問題は閣僚の顏觸れと寺內大將の入閣前提條件としての政策四項目であるが、右政策問題につき八日夜の廣田、寺內第三次會見において實際的折衝を行つた結果、廣田外相は如何なるものであつても必ずその條件を容れ誠實に實行すべき意思を表明する所があつたので、陸軍では此の際四項目を明示した場合廣田外相は率直にこれを容認するものと觀測してをる、而して右四項目の正式提示は閣僚顏觸れ決定と併行して行はれる筈であるがこれは內閣成立後政府としての政綱に明示せしめる意嚮である

政民に援助を懇請

【東京電話】廣田新首相は九日午後一時頃政民兩黨總裁を訪れ組閣の援助をなし今後の支援を懇請することゝなつた

結城氏入閣を拒絶

【東京電話】廣田內閣の入閣交渉を受けた結城豐太郎氏は九日午前九時二十分組閣本部に廣田外相を訪ひ一身上の都合により辭退したいと入閣を拒絶した、右について結城氏は左の如く語つた

私が入閣をお斷りしたのは別に理由がある譯ではない、一應考へた結果自分はこの內閣に入つて仕事をする譯でないと考へたからである

法制局長官は次田大三郎氏

【東京電話】法制局長官は九日午後親任式終了後初閣議において次田大三郎氏に決定することゝなつた

組閣本部風景

春の太陽うららか

つめかけた玄洋社出身の鄉黨の面々

苦難の廣田丸いよいよ進水

◇……【東京電話】組閣工作第五日目の九日は昨日と打つて變つて好天氣組閣本部の窓から春の日がうらうらと落ちて前庭のキャムプ村からゆらゆらと湯氣が立ち上り庭の木々は春に向つて大きく息づいてゐる閑かさ

◇……組閣本部の一室では七時半に起きた廣田氏を初め重要役の面々が丸テーブルを囲んで最後の仕上げを急いでゐる

◇……電話二本、急設一本合せて四本の電話がジャンジャン鳴る、組閣工作は急ピッチで進行してゐる もう峠は越えた、外は春、此の顏は明るく和かだ、八時五十四分には永野修身大將が來た、九時過ぎには入閣豫定を傳へられてゐる結城豐太郎氏が姿を見せ三分間で辭去した、歸りがけに玄關で悠々自動車の窓を開けて「斷りました」と一言、晴々と挨拶して行く潔さなどは何時でも大藏大臣になれる貫禄たつぷりだ

◇……九時十一分には立役者寺內大將が現れ直ちに記者團のバリケードに引つかゝり玄關まで辿らずして車止め、ニッコリ笑つた將軍はおひろいで本部に入つて行く、十一時過ぎには林賴三郎氏が來た

面白いのは官邸の一隅を所狹きまで占據してゐる玄洋社出身の鄉黨の面々だ、廣田御大を心配して詰め切つてゐるのだ、新聞に喰ひつくのとラヂオを聞くのが商賣で時として記者團の天幕村を訪問し煙をばらまいて行く

◇……難航に難航を續けた廣田丸も今日は見事目的の港へ到着するらしい

極めて微妙な寺內大將の立場

【東京電話】陸軍は寺內大將の就任も異議なく、今後陸軍としては組閣當初に發表せる軍部に關し嚴に廣田內閣の施政の實體を注視し飽迄以つて國防强化、國體明徵、國民生活安定、自主積極外交の實現に向つて邁進する筈であるが、軍中堅層の動向には二、二六事件の原因によつて極めて强化徹烈なるものあり上層部は庶政革新政治の確立を希望してをり寺內大將に絶大な期待をかけてをり、陸相就任の寺內大將としては極めて微妙なるものあり川島前陸相以上の困難あるものと見られてゐる

三上參次博士入閣を正式拒絶

【東京電話】入閣交渉されてゐた三上博士は文部大臣就任を正式に拒絶した

聯盟理事會十三日招集

【ゼネヴァ八日發電通】ドイツ軍のラインランド進入に對するフランス政府の提訴を審議するため聯盟理事會は來る十三日招集される旨正式に發表された、同十一日會合の豫定なりし對伊制裁十三國委員會はフランス政府の提議でロカルノ條約調印國の代表者が急遽十一日ロンドンに會合態度を協議する

號外發行

本日(九日)午後一時半廣田內閣成立見込に關する號外を發行速報いたしました

村田御用掛松本に榮轉

朝鮮軍參謀村田孝生中佐(總督府御用掛)は今回の陸軍異動で松本步兵第五十聯隊附に榮轉、その後任は陸軍省恩賞課員勝村合藏少佐で二十日頃着任の筈

天地玄黃

內閣ができないうちに、閣議をひらいとる

◇

中島知久平さんは飛行機でどつかへ行つた、永田秀次郎さんは釣に出かけたと思つたら、また歸つてきた

◇

檢事の檢事總長彈劾、イヤどうも景氣のいゝことぢや

◇

伊エ問題が手打になつたと思や、ドイツの爆彈宣言。ヨーロッパもなかなか景氣がよろしい

◇

結論を一つ拵りつけて置いて議論に入る用意あり、なさい、いゝ度胸ちや、あやまる

愚禿頭巾 (60)

法敵篇

吉川英治作 山村耕花畫

地獄脱走(四)

松虫と、鈴虫と――

ことばは涙へがちだし、胸にいつぱいな今の氣持も、充分に云ひあらはせないのであつたが、兩女は、交々に、御所を逃げて來たわけを話し出した。

その動機と。

又、半年あまりの苦しい迷ひだの惱みだのを。

そして、自分たちの、虚偽な生活を、住蓮と安樂房の前に、遠りなく懺悔して、

「どうぞ、この草庵に置いて、私たちを御弟子にしてくださいませ」

云ひ終ると、兩女とも、そこへ艶やかな黑髮を投げ伏して、さめざめと泣くばかりだつた。

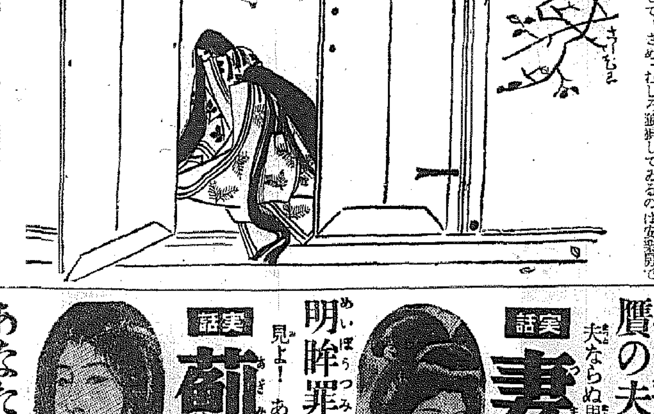

住蓮も安樂房も、それを聞いて愕然としてゐた。

「……」

御所の女性――しかも上皇の寵妃である局が、人目をしのんで、この山庵へ來たといふ事だけでも、重大な問題だ、事件である。

(こんな事なら、上へあげるでなかつたに――)

と云ふ悔の色は、住蓮にも安樂房の顏にも、同じやうにうごいてゐたが、彼女たちの命がけな懺悔を聞いてゐると、

(さもあらう)

と、同情の念がうごき、やがては、兩女の泣き入るすがたに、

(これ程までに、自己の生活の非を悔いて、眞實の生命に甦らうとしてゐる者を、どうして、すげなく振り捨てられよう)

と、共々、涙がにじんでしまふのであつた。

然し――

おそろしい事だ、とも思ふのであつた。眼前の事實に戰慄をせずにゐられなかつた。

もし、兩人の乞ひを容れて、このまゝ草庵に匿しておいたら何うなるか?――である。たいへんな結果になることは分りきつてゐる。

「?………」

腕を拱いたまゝ、二人の若い沙門は、たゞため息をつきあふだけであつた。二人が、自分たちの生命がけな願ひを容れてくれさうもないと見ると、松虫も鈴虫も、

「二度と、御所へは歸れぬ身です。もし、こゝにも私たちは居ることが出來ないとすれば、死ぬほかはございませぬ」

もう泣いてゐなかつた。

彼女たちは、あらかじめ死を踏してゐる強さが、瞳の底にあつた。むしろ狼狽してゐるのは安樂房であり、住蓮のはうであつた。

「……困つたなう」

「む……む……」

果しのない困惑が、いつまでも重苦しい吐息をつかせてゐたが、

「では、御所へは、どうあつても、お歸りなさらぬ覺悟ですか」

「歸りませぬ」

「しかし……」

懇々と、喩しかけると、

「いゝえ、私たちの願ひの無謀なことは分つてをりますが、かうなる事を、よく知つても、かうせずに居られない氣持で御所を出たのですから……」

敬語も常識もあるこの女性たちである、何を今になつて、常識めいたことを受け容れよう。喩しかけた住蓮は、かへつて自分が恥かしくなつた。

「……安樂房。ちよつと、あちらへ行つて、相談しよう」

「うむ」

「では暫くお待ちください。中座して失禮ですが、庵と、別室へ參つて、相談したうへでお答へいたしますから――」

と、二人はそこを立つた。

情痴の渦巻、怪犯罪!
はからずも暴露された、大東京の裏面!
實話 美僧地獄
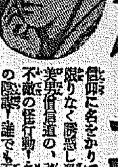
僧衣に名をかりて、人妻未亡人を數限りなく誘惑し殺人の大罪までも犯す美男住職の、戰慄を禁じ得ざる大膽不敵の怪行動!名探偵の活躍、惡漢の跳梁!誰でも手に汗にぎる大探偵實話!(講談倶樂部四月號に掲載)

寶塚歌劇の人氣花形の今まで何處にも發表されない身の上ばなし
實話 久美京子さんの愛涙の物語
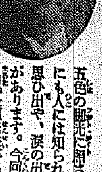
五色の照明に照され優艶する彼女にも人には知られぬ、こんな悲しい思ひ出や、涙の出る様な苦心奮鬪談があります。今回寶塚通の第一人者丸尾長顯先生が「講談倶樂部」四月號に發表!非常な評判です。

贋の夫とは露知らず
夫ならぬ男に貞節を傾けて、嘆く美貌の人妻
實話 妻の貞操
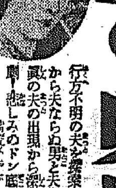
行方不明の夫を探索中、容貌の相似から夫ならぬ男と夫婦生活一年有餘。贋の夫の出現から深刻な家庭大悲劇!悲しみのドン底へ落された美貌の若妻!(講談倶樂部四月號には、事實とは何しても思はれぬ實話を掲載)

明眸罪あり、戀は悲し
見よ!あはれにも薄倖しき女の一生!
實話 薊のお紋
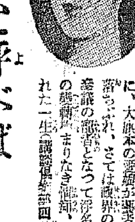
人生の振り出しが惡かつたばつかりに、大膽不敵の惡漢が惡者!闇の女と落ちぶれ、さては暗黒界のおけもの共と變轉の舞台となつて浮名を流すお紋の數奇な生涯!罪惡に彩られた一生(講談倶樂部四月號に掲載)

あなたと呼べば!
あなたと應へる山のこだま
實話 女大地主の戀
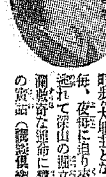
父母に死別れて二十歳そこそこで數十町歩の大地主となつた純情の乙女!日毎、夜毎に迫り來る男の魔手誘惑を逃れて深山の掘立小屋に身を隠し波瀾數奇な運命に飜弄される感激と涙の實話(講談倶樂部四月號に掲載)

右の五大實話は
講談倶樂部四月號掲載
同講談倶樂部四月號には、この外一流大家の大傑作小説・講談・落語を滿載、その上次の如き特別附録が二つもつきますから、到る處で偉い評判です。
・可愛いテムプルちゃん畫報
・大勳位顯官親任官待遇寫眞一覽
定價が平月通り五十錢で、こんな大附録は全く始めてだ、こんな安い雜誌は見逃せぬぞと!何處でも飛ぶ様な大賣行!誰方も賣切れぬ中にお早く御求め下さい(全國各地書店にて販賣)

ラインランド 獨佛兩軍續々と集結

フランスも强化し 全く待機の狀態 マジノの要塞歸休兵召集 有力部隊も急派す

【ベルヴオール八日同盟】ドイツ軍二萬餘がラインランド非武裝地帶に進入したのと相前後して、フランス軍も佛領ラインランドの防備を强化し待機の狀態に入つた、世界大戰後國境線一帶に構築されたマジノ線上の各要塞駐屯部隊は歸休部隊を召喚、事實上戰時編制に入つたが、更に有力部隊が佛領ラインランドに派遣される豫定である

獨軍續々入市 市民らの熱狂的歡迎を受く

【フランクフルト・オン・マイン八日電通】ヒットラー總統のラインランド武力占據宣言と共にドイツ軍隊は續々ラインランドの主要都市に相踵いで入市して居る、八日午前中には當地にもドイツ第十九歩兵聯隊の第一、二大隊が到着し全市々民の熱狂的歡迎を受けてゐる

强固な團結 統一を望む 獨國防相演說

【ベルリン八日電通】ヒットラー總統のラインランド再軍備宣言はフランスは素より歐洲各國に多大の衝動を與へつゝあるがドイツ政府國防相ブロンベルグ氏は八日國立オペラハウスに於て一場の演說を行ひヒットラー總統の宣言に言及して左の如く述べた

予は世界各國の政治家諸氏に對しドイツの問題を威嚇を以て見ることなく理性を以て之を充分檢討されんことを要望するものである、ドイツは決して戰爭を求めるものに非ずして只ヒットラー總統の下にドイツ全國民の强固なる團結統一を望むのみである、ヒットラー總統は現在全ドイツ國民の總指揮官として全國民に號令しつゝあるがフランスに對抗するものではなく又イギリスに對抗するものでもない

佛軍隊更に增加

【パリ八日電通】東部國境線に近きストラスブール市(アルサス州首府)より當地に達した報道に依ると東部國境地方の緊急事態に備へる爲め國內各地より陸續到着しつゝあるフランス軍隊はその後續々增加し、既にラインランドを先取せるドイツ軍と同數に達した模樣であるが、フランス軍は國境要塞地各所間に電話線を架設して連絡の便をはかる等陣地の整備に努めてゐる

佛政府、軍部に處置の權限附與 調印國會議を提案

【パリー八日電通】フランス政府はドイツ政府のラインランド再軍備宣言通告の檢討並に右通告に對する對策研究の爲め八日は日曜にも拘らず午前十時より緊急閣議を開催し協議三時間に亘り左の事項を決定した

一、ヒットラー總統の通告は斷じて受諾するを得ず
一、今回のドイツの行動を直ちに聯盟に提訴することを承認す
一、十一日パリにロカルノ條約調印國會議を招請すべし

尙傳へられる處によればこの外右閣議に於て陸相より對獨國境要塞の兵員配備に關する報告を受けた結果、陸相に海相に對しても必要と認める場合には適當の處置を講ずべき權限を附與するに至つた

イブセンイク

太田胃散 實質本位 盛んに賣れて居る胃病藥 本舗 東京 太田信義藥房

紅蔘密造發覺 五人の一味捕はる

京城蓬萊町四の五六□□□(□)は四名の使用人と昨年春頃から自宅の奧座敷で紅蔘を造り白蔘三十貫を買ひ入れて紅蔘を密造中、九日午後零時半西大門署員に踏込まれ一味五名は引致と共に自動車で一網打盡された

半島警察の明朗化 いとも熱心に耳を傾けノートもして

中堅幹部の講習會開かる

『膽』と『識』を練つて半島の明朗警察突進 けふから警察幹部講習會—先づ神宮參拜—(九日朝十時)

宇垣總督も先生になり、今井田政務總監も教壇に立つ……學識と心膽、親切と嚴格! それらを涵養させて、半島の警察陣の充實、明朗化を圖る警察幹部講習會が九日から光化門通の警察官講習所で開かれたのである、先づ十時、池田警務局長はじめ部長及び講習生ら六十五名の一同は打揃つて朝鮮神宮に參拜、神前に額づいて貴い使命に心膽を打ち込むことを誓つた、やがて講習所に第一日が始まつた、講習生たちは全鮮各署から選ばれた優秀警察官ばかり

署長さんが二十五人、中堅警部さんが二十四人(來會の途中發病した□□署□□警部は缺席)出揃つた、みんな警官の一年生にかへつたやうにキチンとして講習を受ける、先づ第一日は新貝警務課長と城大の尾田教授、それに牛島內務局長が教壇に立つて講義、生徒さんたちは熱心に耳を傾けノートもする、かくて十九日まで開かれ、最終日は

總督さんと總監さんのお話がある筈である

母ちゃん注意

九日朝京城蓮建町□□洞安□□さんの妻が目を覺ますと抱いて寢た生後二ヶ月半の明植さんが冷たくなつてゐた、東大門署で檢視したところ添寢して窒死させたものと判つた

狐の妖 何?

京城貫鐵洞一四九料亭藝妓□□女(□)が八日夜十時頃貫鐵洞□□館前を通りかゝると人混みの中から廿五歲位の男がおどり出て同女の狐の襟卷時價六十圓位を掻つ攫つた、鍾路署で犯人捜査中

爆藥の使用激增 昨年半島で七十四萬貫餘

總督府鑛務局最近の調査によると昨年中に鑛業並に土木用として使用した爆藥は七十四萬六百貫でこれを一昨年に比較すると約十萬貫の增加で此の原因は鑛山業の旺んなためで、爆藥の主なるものはダイナマイトで約七十萬貫で、これに使用した雷管は二千七百四十二萬個、これに使用した導火線は約八千萬尺で、釜山から新義州の間を二十往復する長さである

盜んで京城へ

三日午前十時高山府午東洞尾崎□□は、同洞金丙坤方へ侵入、現金七拾圓と中古自轉車一台その他を窃取し京城方面に逃走した形跡あり、京城鍾路署で捜査中

咸鏡線大雪襲ふ 列車も遂に立往生

咸鏡線前津、明川一帶は七日夜來積雪約三尺に及びこれがため七日朝京城驛着南行列車は八日午後五時魚大津驛で三時間立往生した、なほ九日午後二時十五分京城着列車はこの雪のため二十分おくれて到着した

トンプク二回散

あす軍國大繪卷 學生青年靑訓も參加して 京城の空陸に壯觀

十日の第卅一回陸軍記念日當日在龍部隊を中心に擧行される市街大行進は途中訓練院から三百餘名の鄕軍と京中、京商、善隣、京農、道商、京工、第一高普、第二高普、□中、師範學校生徒及び京城府聯合青年團員等五千餘名が參加、護國色濃き長蛇陣をつくつて

市內を行進 本府前に集合全陸の華やかな分列式の壯觀を展開する、一方騎兵隊、戰車もそれぞれ市中行進を行ひ、また平壤より飛來する飛六の飛行機を迎へて空陸攻防の戰鬪も展開され非常時意識を高揚する筈であるがこれより先

序曲として 九日京城グラウンド、龍山野砲隊營庭、京城中學校庭では午前十時から約一時間に亘つて步七九、野砲二六、騎二八の部隊が各種兵器を展覽して小演習を行つたが、各小學校の下級生徒が參觀して多大の印象を植ゑつけた

殉職警官に功勞記章

【東京電話】二・二六事件殉職警察官左記外四巡査に對し內務大臣より功勞記章を附與さるゝ旨九日發表された

巡査部長 村上嘉茂左衛門
同 巡査 土井清松
同 同 小館喜代松
同 同 淸水與四郎

故天野少佐に特旨敍位

【東京電話】叛亂軍襲擊に關し自決した元步兵第三聯隊附天野少佐に對し九日左の如く特旨敍位の御沙汰があつた

故陸軍步兵少佐 從六位勳四等 天野武輔
敍正六位(特旨を以て位一級被進)

僞札使ひ捕る 京城府內の各所で盛んに行使

最近京城市內に出沒し所在に當局の捜査網を潜り贋造紙幣を行使して歩く犯人があるので、龍山署では躍起となつて

犯人捜査中 の處、八日午後二時頃青葉町二丁目一〇五雜貨商永野商店で贋五十錢の中より一圓札を發見し、申告によつて使用した人相らしい者を聽取、龍山署岡崎町派出所勤務李巡査は、犯人の立去つた方面から怪しい風を熱心捜査中、午後四時頃蓬萊町附近に徘徊中の犯人に職務訊問した所挙動不審な男が居るので直ちに

不審訊問を 爲したる處犯人は曖昧な返事をしながら、逃走を企てるので格鬪の上逮捕し、身體を捜査した處贋造一圓紙幣十二枚を所持して居るので、愈々眞犯人と決定、取調べた結果、犯人は慶尚北道□□郡□□面□□□□

住所不定□□□□(□)と判明、これが所持品から判つた、背後にまだ大仕掛な贋造紙幣團らしきものがあるらしい模樣であるので目下努力中であるが、被害高は□額にならしい

京城飛行場 格納庫の打合 淺井技師遞信局訪問

七日未明の京城飛行場の格納庫火災事件につき日本空輸東京本社技師淺井□□氏は八日夜入城、九日朝から遞信局を訪れ關係方面の後、早速焼失格納庫跡を踏査し燒失格納庫跡に建設する假格納庫の設計その他につき詳細な打合せをはじめた

京城府の豫算 五百七十餘萬圓 土木事業を充實さす

昭和十一年度一般會計豫算其他二十一件を審議する京城府會はいよいよ十一日午後二時から府會議室で蓋を開けることゝなつた、新營事業は漢江で豫算も十年度より百五十六萬餘圓增加の五百七十萬五千七百七圓新營事業中主なるものは南山周廻道路費廿五萬▲第三期水道擴張費七十萬圓▲市區改修費六十五萬圓(十四萬圓)增▲臨時下水改修費廿萬圓等で臨時部は百卅二萬餘圓の激增振り新編入區域の豫算は追加豫算として改めて計上される筈であるが、これを加へると六百萬圓を超え第一部の百五十二萬圓、第二部の百廿萬圓を加へると明年度は九百萬圓近くの尨大なものになる

全般天氣豫報 10

黃海 京畿 忠南北 北乃至西の風 晴
全南 全北 北乃至東の風 弱く 大體は晴 だが時々雪が降る
慶北 慶南 北乃至西の風 晴れたり曇つたり
平南 平北 北乃至東の風弱く 晴
咸南 江原 北乃至西の風 晴
咸北 北乃至西の風 一般には晴 小雪の降る所もある

高氣壓は蒙古より北支那に擴つて七百七十粍を示し低氣壓は本州東方海上に七百四十六粍のもの、日本海中部に七百五十四粍のものがあります、天氣は支那、沿海は快晴西鮮も大部分好晴ですが全南と咸北部では雪の所もあります、內地は一般に雪模樣で大阪では霧が發生して居ります、鮮內の氣溫は昨朝より少し下り、平年に比べて東側は一度乃至五度西南より西側にかけては四度乃至八度殊に中江鎭では十三度も低く又寒くなりました

京城地方 【今晚】晴れ 【明日】同じ
仁川地方 【今晚】北西の風晴
京城 【明日】北西の風稍強 一時曇 【八日】最高零度四分最低零下五度八【九日】正午零下二度二

修養團朝起會

修養團朝起會では十日六週年記念日を迎へて午前七時から府廳前廣場で恒例のラヂオ體操を行ひ一年以上皆勤して早起きを勵行した會員を表彰する筈である

保險詐欺 自白

京城本町署で取調べられてゐた黃金町四丁目片岡印刷所主片岡豐次郎氏(□)は八日保險金詐取の目的で放火した旨自白、前夜犯として同人と仲よしの女宮崎キミさん(□)も檢擧された

ラヂオ (今)(晚)(の)
六時 佳人物語(東)東京放送管弦研究會▲六時二五分 基礎英語講座(東)村岡博▲七時二〇分 記念講演「日露戰爭 激戰の思出」三宅光治▲八時 チエロ獨奏 本宮仲光▲八時二五分 落語(東)一遊亭圓歌▲八時五〇分 管絃樂(東)新交響樂團

十日より
春の帶地と銘仙新柄賣出し 三階
染織の秘術を盡した名古屋帶・袋帶 新新明朗なる本場銘仙品揃
◎新柄 春の本英ネルと小紋モス賣出し
◎春の實用 綿英ネル・綿セル ナフトル着尺・足利錦紗 等品揃
◎各女學校制服賣出し 四階
◎春の紳士用洋品雜貨品揃 四階
春の婦人子供セーター陳列會 一階
新學期用品 賣出し 各階
お彼岸近づく 佛壇佛具 賣出し 五階
春セル新柄大賣出
組織・配彩・構想に新鮮味溢るゝ
ブドウ・洋犬・國富・ミカド…本春の新機軸品 豐富品揃
三階陳列場
三中井
お買物は晝間に

●學習に大切な頭の藥 ノーシン●

・十日より十三日まで・四階ホールにて・
春のセル新柄賣出し
そよ風に肩も輕き春の裝ひ―爽やかに、懷しきセルの感觸!
柄ゆき、地風、色調など、すべてに淸新味溢るゝ流行品を陳列
セーター賣出し 三階
實用名古屋帶陳列 二階
子供乘物賣出し 三階
春のコート陳列 二階
新製旅行鞄賣出し 三階
新製學生机賣出し 四階
岡藤園畫伯 作品展覽會
・十日より十三日まで・五階ギャラリーにて・
豐麗にして彩管を揮ふ藤園畫伯は四條派の源流望月門下の逸足、今回來城を機とし作品を展觀
京城 三越

卒業記念と春の運動會に 中西のテントを 京城駅前(電本二八四八)

生徒募集
廣島市西白島町
安田高等女學校 第一、二、三學年
廣島高等家政女學校 第一、二、三學年 高等部裁縫科(女學校卒業者一年)
廣島女子教員養成所 第一部及二部(女學校卒業者一年)
詳細本校に照會

高血壓 神經痛 中風 腦病 喘息
不治でない治る
肩こり頭痛耳鳴り目まひ動悸せん息、神經痛、便秘不眠神經衰弱、それは高血壓シビレ動脈硬化、舌もつれ半身不隨等は高血壓、神經痛や內臟の障害で血液が濁つて循環が悪い爲起るので血液を淨化せば治る▼今津博士は血液淨化の素晴らしい良藥を發見今迄不治と諦めてゐた多數の病者に分與して驚くべき好成績を擧げ各方面の病者から非常に感謝されてゐる▼先づ研究と經驗に基き症狀に適した療法を懇切に教へらるゝ
喜びの聲 高血壓なりしが今津研究所に行くか手紙に容態を記し急ぎ依頼して薬に全快を計られよ
大阪市中村政一

最上醬油 高 品質 貫行 滿鮮第一 高杉醸造

生徒募集
京城中等公民學校
(晝、夜)◇本科(商業)修業年限(三年)入學資格小學卒業以上
◇願書受付三月二十一日限(試驗四月六、七日)
京城府太平通二丁目大和門內(電本四七六一番)

生徒募集
京城實踐簿記學院
(晝、夜)◇男子部—官廳銀行會社簿記算術 ◇女子部—タイピスト科(和英)
◇願書受付四月五日限
京城府太平通二丁目大和門橫入(電本四七六一番)

峠を越す道府會

歳出だけ原案通過
和やかに日程通り議事進行
五日目の全北道會

【全州】全北道會(第五日)は午前十時半開會、社會事業費その他を一括上程し

▲樋口議員 陸には旱水害等があつてそれ相當に施設されてゐるが海上になれば何等の抵抗も出來ない漁民は常に不時の天災に脅かされ實に悲慘なものであり之が救濟施設は何等認められないが相當の計畫を必要と思ふ

▲佐藤社會主事 船舶等の被害に對しては困窮救濟費を計上してありこれで救濟施設をしてゐる

▲朴智根議員 新しく完山農民道場が計上されてゐるが、これは養蠶に新設される農民訓練所と合併した方がいゝではないか

▲橋爪地方課長 訓練所の如きは學校と違つて主事の人格をもつて生徒を陶冶するものでせいぜい五十人位が適當であるといふ見地から元の地方改良訓練所を完山農民道場として全州附近に設立するものである

▲片桐議員 完山農民道場には國費の補助があり道費のそれには道費のみであるといふのは同じか甲乙があり差別されてゐる様である公平に取扱つてはどうか

▲阿部內務部長 決して左様なことはない、道費のは同地の農事試驗場に併置し其の職員の餘剩勢力をもつて指導訓練し、完山農民道場は全州附近に置いて道廳員の餘剩勢力をもつて當るといふ方針のため施設としては却つて道費のが優つてゐるかも知れない

▲姜東曦議員 今年は更に七百六十九部落の振興部落を新設されてゐるが中心人物もまだ十分出來てゐない今日相當濫造の傾きがあり折角內容を充實せんとしても今日までの振興部落が退歩の兆が見えるは遺憾である

▲佐藤社會主事 本府計畫の九年計畫に基き立案されるもので第一年として左程な數字になつてゐるが、これは面の外に學校、警察官駐在所、金融組合、殖產耕作組合等を總動員して一致一組合が各々四部落宛を擔當したためであり現在の中堅人物養成も十年間に五百六十名を出しそれに短期講習生もあるので十年經たない內に、部落に一名宛の中心人物が出來ることになり御心配には及ぶまい

等の問答があり、ついで青田議員から乞食の取締り救濟、在鄕軍人分會に對する補助等の要望があり地方課長より分會補助計上の旨を說明し郷鎭補助議員より、面吏員增員補助の增額要望などあり、今日ばかりは何の波瀾もなく和氣藹々裡に社會事業費その他の一、二讀會を終り歳出讀會に入り起立により採決し滿場一致で原案を可決し第六日の日程を報告して散會

紫煙樓

▲道評議會から道會第五回まで道世帶を背負つて來た橋爪地方課長の嘆聲の切り盛り、否辯の要領、いよいよ冴えを見せ▲財務部長がなくなつてから地方課長の八ヶ敷がなくなつて了つたので、近頃橋爪さんチト變調らしく、五年も六年も悠算ばかりじや氣の毒だヨ、異口同音に同情▲直ぐ質問者に同感、同情、共鳴する佐藤社會主事、流石に海千山千▲久永議員の痛烈な論旨には翻動を嚼えさせ、青田議員の乞食同情論には涙を催させる▲佐藤社會主事が不浪者といふと青田氏躍氣になつて曰く『不浪者とは筋骨逞しき不良を含む、十歲未滿の乞食には何とか言ひ得ぬものか、同じ赤子である』と頗る不滿▲流石に乞食收容所の各地引つ張り合はなかつた、片桐さん一つ相甲にどうです

二讀會に移り 長談議續出
二日間に亙り議論盡きず
緊張した平北道會

【新義州】四日目平北道會は六日午後一時二十分開會、豫算歳入經常部臨時部の一讀會を合せて開き先づ姜議員(義州)より道稅による道稅收入增加の內容を質し相原地方課長の說明があり、ついで▲金炳濟議員(義川)車輛稅中自轉車稅が全鮮統一されたが賦課は統一されないか、又授業料中他校は一圓五十錢均一であるのに女高普と商業校のみ三圓とある理由如何

に對し相原地方課長、關係理事官につき答へ自動車稅につき吉川警察部長は「自動車稅率統一のことは何等不通を受けてゐない」と答へ、姜觀鎔議員(邑城)はリヤカー稅賦課に反對を表明し參與員の說明終るや七八名の議員要ふて總會議を要求しそれぞれ同稅につき質問の砲列を布き、その他營業稅、附加稅、家屋稅、附加第二種所得稅附加稅、林野稅等について質疑あり▲殷島議員(雲山)鑛山稅の外に金銀稅として特別稅を賦課徵收したらどうか

▲大竹議長 同感であるが、しかし國策上さうする譯に行かない▲李炫燮議員(昌城)車輛稅中學生の通學用自轉車に對しては免稅しないか貧民の家屋稅を免除する必要は認めないか

等の問答があつて休憩四時再開、歳入出全部の一讀會を打ち切つて一括して二讀會に移し

▲洪致業議員(宣川)衛生施設が都市主義に偏して居り折角農山漁村振興上からして不公平であるのみならず、農業補助も削除されたものがありこれまた農村振興上遺憾である、なほ土木費中補助による金山道路費二萬圓を漁港新築費に廻すやうにされたい

と三十分間に亙り長廣舌を揮ひ、それぞれ答辯があつて洪在璧議員の敎育問題に對する希望意見その他二、三議員意見を述べ五時四十分散會

五日目 七日午後一時二十分開會、引續き豫算全體の二讀會を開き▲林野稅の增徵は漸く愛林思想を普及されんとする矢先のことであり不可でむしろ撤廢してほしい▲女高普の授業料は他校に比し高いから減額されたい、新義州の測候所は水害等の際甚だ機能を發揮してゐないから大いに改善に着手する必要があると思ふ又女高普校新設敷地は强制振方面と聞くが商業學校舍を女高普に使用し新商を强制振方面に建築してはどうか、新義州價格の變動に對する方法を道當局で考慮するやうにされたい又道內各地學校の學級增加を急がれたい

とその他完と豫算全面的に亙り意見を述べこれに對し松原地方課長より詳細答辯しついで▲金資源議員(朔州)昨日定州朔州間道路の改修陳情があつたが未だ道路は未改修の所が相當多いから改修を急がれたい、授業料を引き下げその徵收事務は學校に任かせず面か組合でやらせるやうにされたい、次ぎに農村振興運動徹底しながら到る處農家は食糧不足の嘆いでゐるがこれは農村工作の指導不充分の結果と思ふのでなんとか經濟策を講ずべきである

と力說し、ついで金俊濟議員(定州)は道費の濫用が甚だしい、と人件費や旅費をあげて道廳更に道廳に乳鑑の自動車は多過ぎると散々當り散らし、約一時間も激しく議場を緊張させつゝ、ついで自作農維持に緊要なる問題について約三十分間熱辯を揮ひその他二三議員の意見があつて五時五十分散會

お土產建議案
十五件全部和やかに採擇
忠北道會幕を閉づ

【淸州】忠北道會(最終日)七日は午前十一時開會、左の建議案十五件を上程し、鄭田書記の朗讀後一日休憩、午後零時廿分再開の上採決に入り滿場一致で可決し通りなく日程を終了し、金知事は終始一貫、愛道に滿ちた眞摯なる意見の陳述され道政執行上多大の參考になつたことは感謝に堪へない、各議案の執行に當つては十分各位の意見を參酌し御希望に副ふべく努める

と挨拶しこれに對し閔泳殷議員は一同を代表して答辭を述べ、閉會後八日間に亘る第四回道會は大團圓を告げ、零時三十七分閉會

建議案 疏安價格引下(建議者閔泳殷、柳會秀)▲區長の待遇改善(原口二六、金元根、安東正)▲淸州公立農業學校を移轉改築し學級增加を要望(立野新五郎、安東正、閔泳殷、松木彬)▲中學校及女子高等普通學校設置促進(立野新五郎、松木彬、閔泳殷、安東正)▲昭和十二年度以降も引續き地方振興土木事業を實施方要望(宇部宮市、原田武夫、金奎[illegible])▲美湖川上流[illegible]改修工事實施(安東正、李明求)▲忠州黃江道路改修速成方要望(堀井佐傳次、鄭[illegible])▲牧溪長湖院間等外道を二等道に昇格方要望(鄭[illegible]、趙東煥)▲梯山陸坂線二等道工作物完成速進方(金奎[illegible]、趙東煥)▲錦江川流域護岸工事實施方要望(朴勝緒、柳會秀)▲鎭川面墨石里堤防修築工事施行方(安商郁、朴勝緒)▲忠州槐山間二等道[illegible]定線改修方速成(金奎[illegible]、堀井佐傳次)▲米院咸昌道の本道未改修部分の速成方(岡淸太郎)▲華陽洞曾坪間道路を速かに二等道に昇格方(趙東煥、金奎[illegible])▲陰成川改修

なほ道會終了後、各議員は道[illegible]實況所を視察の上、道幹部と共に道廳自動車に分乘して水安堡溫泉に向ひ一泊、八日解散した

歳出一讀會
議事平凡に進行
清津府會の二日目

【清津】府會二日目(六日)は午後一時十五分開會、この日は十一年度歳出豫算及び關係八號議案の第一讀會だけで五時散會した、先づ神社費、會議費、事務費及び第八號議案に對する松村內務課長の說明があつて質疑に入り、

▲黃(俊)議員 水產調査員配置經費を本年も計上せぬ理由は

▲松村內務 道廳に折衝したが本年も實現出來ない、然し可及的速かに實現するやう善處する

▲立原議員 神社費は少額過ぎる增加の意思なきや

▲松村內務 近く神社令が發布されるのでその後に善處したい

▲車議員 技師の增員は都計受益地帶に負擔させてはどうか

▲松村內務 技師の仕事は府の一般土木行政が主で都計に關する仕事は從である

ついで土木費、道路撒水費に關する松村內務課長の說明があつた後

▲岡田議員 道路、下水が實に不完全でこれに要する工事は貧弱に過ぎる

▲厚母議員 自動車撒水にする意思なきや

▲松村內務 計畫はしたが今年は幹線道路改修があるので取り止めた

撒水問題についてはなほ、車、補本、原田各議員の意見があり、暫時休憩後、引續いて傳染病豫防費、隔離病舍費を上程、松村內務の說明を終つて二三の質問があり、更に掃除費、墓地費、火葬場費、屠場費、牛皮乾燥場費を上程し之につき笠原、岡田、黃(昶)の各議員より汚物掃除の徹底化、火葬場の使用料全廢、墓地移轉等について、それぞれ質問があり午後五時散會

慶南蓋開け
豫算案說明だけで
初日景氣なく散會

【釜山】十一年度慶南豫算其他關係議案を上程審議する第六回慶南道會は七日から十日間の豫定で第一日は午前十時半開會、新議員立石良雄(釜山)安孝式(府山)兩氏を紹介の後土師知事から約四十分に亘り道政並に豫算編成方針に關する訓示があり終るや前開崎太郎議員(釜山)より

今回帝都に勃發せる未曾有の大不詳事件に際し遭難、不慮の災禍に罹れた故齋藤內府の薨去は邦家のため痛惜に堪へず且又鮮とも多大の關係があり道會の決議をもつて哀悼の意を表したい

と緊急動議し滿場一致可決、次いで松本勘一郎議員(金海)より議案研究のため三日間の休會を提議したが成立せず六百四十九萬四千五百十六圓の十一年度豫算案を上程、松本內務部長より詳細なる內容說明があつて日程に關し土師議長より議場に諮り坂西淸議員(慶尚)李[illegible]議員(府山)より一日だけ休會し前例により會期中は特別の場合を除くほか午後一時より開會することを提議し、異議なく決定し、和やかに正午散會した、なほ附議々案は左の通り(豫算その他略)

十一年度豫算▲十一年度兒童學資金特別會計豫算▲十一年度更正豫算▲地方振興土木事業通に砂防工事費起債▲洛東江流域砂防工事大[illegible]課▲自作農地設定資金起債▲馬山道立醫院新營費起債▲朝鮮簡易保險積立金轉貸資金起債▲釜山府下端峰道路改修工事に對し國庫補助▲酒川面上水道工事に對し國庫補助▲長生浦護岸工事費繼續年期及支出方法變更▲道稅徵課規則改正▲公立學校授業料及入學試驗手數料徵收規則中改正▲收入證紙規則中改正▲蔬菜檢査手數料徵收規則改正▲棉花檢査手數料徵收規則制定▲木炭檢査手數料徵收規則制定▲九年度決算報告▲九年度兒童奬學資金特別會計決算報告

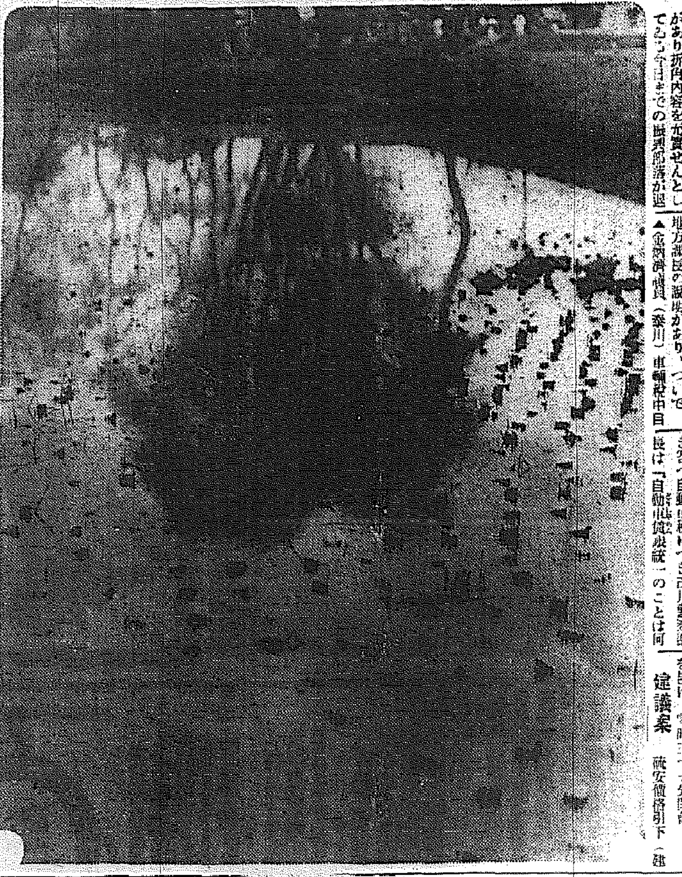

(殘)(雪)(な)(ほ)(消)(え)(ず) 鐵原スケッチ

相澤事件の裁判長
佐藤少將の心境
帝都不祥事で責任を痛感
義兄に衷情を披瀝

【平壤】世人の注目を一身に集め相澤の斷法を下さんとする永田事件の軍法會議裁判長第一師團第一旅團長佐藤少將の心勞を衷心から案じて武運長久を祈る人、府內南町佐光產婦人科病院佐光繁三郎博士は次の如く語る

佐藤は私の妹婿です、佐藤と私達は四國の同郷でしかも私と同じ中學です、格好では私が醫兄になつてゐますが佐藤の方が私より五つ年上です、相澤事件の裁判長になつたといふ知らせがあつてから事が期形判決軍の訴訟に關する事だけに私も夜はロクロク眠れませんでした、國家のため公私を混合せずしつかりやれと激勵の手紙を出しましたところ今頃(八日)その返事が來ました、二・二六事件で部下が一味に加つてゐるので引責辭職する積りだと言つて來ました、第一師團の滿洲出征が發表されたとき佐藤を『幸運の少將』といつて新聞が書いてゐましたが、なる程考へて見ると佐藤は武人として幸運な男です、滿洲事變に山形第卅二聯隊長として出征し、更に第三師團參謀部員として出征今度一師團第一旅團長として出征すれば三度目の滿洲出征で武人の本懷これに過ぎるものはありません、出征すれば相澤事件の裁判長の職も辭せねばならないが彼としては慣れた滿洲の天地で御國のために一生懸命働くやうに念願してゐる事と思つてゐます(寫眞は佐光博士)

七年振りの歸京
近衛師團に榮轉の鷲津將軍
轉出感一とくさり

【平壤】七日附で近衛師團司令部附に榮轉した步兵第卅九旅團長鷲津少將は八日記者團に對し

在鮮一年半色々平壤府民にお世話になつたことを感謝してゐる兵隊に對し深い理解をもつこの土地に別れることは一抹の淋しさがある、近衛には大使館附武官としてアメリカに赴任する前に近步三に聯隊附中佐として在勤したことがある、今度で七年目の歸京であるが多分學校關係の仕事だらうと思つてゐる、出發は十五日の豫定である

と轉出感を語りなほ將軍は廣田首相について左の如く言葉を續けた

もう十五、六年も前私が大尉時代アメリカに留學してゐた當時廣田外相はよく知つてゐる當時廣田外相は大使館の書記官だつたと思ふ二人でよく飯食ひに出かけたものだが頭のよい腹のすわつた人だつた、英語は上手といふ程ではなかつたが外交官として必ずしも外語に通じてゐなくともよいといふ信念でゐた玄洋社健兒の面目躍如たるものがあるとその頃から思つてゐた、國家のため一日も早く强力內閣を組織して帝國の動向を決せられんことを切望してやまない(寫眞は同少將)

少年の逆恨み

【平壤】平南平原郡龍川面生れ住所不定李允三(十九)は一月以來府內南町東西旅館の客引として雇はれてゐたが素行不良により七日解雇されたので之を恨み主人鄭[illegible]女の金時計一個(二十圓)と下宿中の學生の机の中より現金二圓を盜み逃げんとするところを主人に發見され平壤署につき出された

原案を一部修正
仁川府第一部敎育部會
來年度豫算案可決

【仁川】七日の府第一部敎育部會は午後零時四十分開會、直野議員高女校の備品費充實を力說しその他二三の質疑あつて寄附及補助を二百圓程度增額する修正動議を村田議員から提出し滿場一致で可決、向井議員は府の學校經營方針につき▲中學校の設備、即ち暖房装置の如きは强健の生徒を養成する上から考へものだ▲しかるに小學校の燃料費の如きは貧弱である▲學級編成にあたつて府當局は愼重考究せよ▲學校經營につき校長に一任した以上、强健なる生徒訓育にあたつて校長に自由を與へ、父兄から種々抗議的な諸が府に持ちこまれても府は斷然學校長に所信を敢行さすやうにすること▲豫算面には學校によつて甲、乙をつけてゐるかの如く見受けられるが、今後はかゝるやうな事がないやう、公平かつ平均を保たねばならぬ、と專門的嚴密點から意見を開陳し、二讀會に入つたが園議員の讀會省略動議で、一部修正を加へた外原案通り可決して午後一時四十五分閉會した

第二敎育部會
けふから開く

【仁川】十一年度豫算を審議する第二敎育部會は九日午前十一時から府廳會議室で開會、豫算額は六萬六千七百十六圓で歳入臨時に於て授業料低減補助によつて二千三百十八圓の補助金增加し、歳出經常部にあつては普通學校費五千五百廿四圓を增加し五萬二千三百五圓、となつたのが目立ち、これは學級增加に伴ふ職員の增員によるもので、臨時部は新營費一千九百十三圓を增加し第一、公普の設備充實と第二公普の學級增加による設備を行ふことになつてゐる

馬山府會
全部無疵で審議を終る

【馬山】馬山府會は曾て見ざる和やかな空氣の裡に十一年度豫算並に本年度より實施される特別稅土地區數制限例設定等無修正可決したが、九年度土地增加稅を課する價格調査は西田議員の動議により十二名の委員附託となつて六日各委員は午後一時から委員會を開き自轉車で實地を視察して審議の結果七日午後二時本會議を開き附議委員長から

愼重審議した結果原案通り認めることになつたが西町區域は非常に關係地であつて實際道路行政上矛盾しあるやうに思はれるので向後計畫實施に當り今少し研究考慮する必要があると思ふ

と府理事者に一本釘を打つて報告し可決の同委員會の經過を報告し採決に入り滿場一致可決確定し次いで府尹が議決處分も異議なく可決し宇野府尹の挨拶があつて午後二時六分散會した

第一敎育部會 馬山府十一年度豫算第一敎育部會は來る十日前後に開催される豫定である

面職員の總辭職
新任面長に反對を表明

【馬山】昌原郡熊南面金內坤氏同面長を勇退、後任として去月二十八日付孫熙氏を任命されるや面民は異常な衝動をうけ、面協議全部去る三日から缺勤し四日總辭職したなほ面協議員及各區長も全部總辭職する模樣であるが、熊南面としては稀有の不祥事件として成行を注目されてゐる

釜山の火事
一棟三戶全燒

【釜山】八日拂曉四時四十分府內草梁町タイヤ修繕業金基德方の工場二階から出火し一棟三戶を全燒して五時半鎭火した、損害五百圓原因は電氣コタツの過熱から

奧村輸送課長
鎭南浦を視察

【鎭南浦電話】陸軍運輸部輸送課長奧村中佐は大邱及び朝鮮西海岸防備視察の途中、七日午前十一時四十四分鎭南浦着列車で來南したが南浦視察の上同夜九時十分發列車で京城に向つたが、從來軍部方面から全く顧みられなかつた鎭南浦が今回の視察により輸送上非常に適地であることが判明した模樣でこれにより第三期築港及十三年度開通豫定の滿浦鎭線道工事も促進される機運になる模樣である、鎭南浦としては日露戰役當時第一軍の上陸以來卅二年、圖らずも陸軍より見出された譯である

あとばーる

◇……若いのに頭白頭の關田長務部長に『ドウです白髮染めでやつては』と勸むれば『イヤ君許りではない、愛妻がモウ口の醜つげくなるさうだネ陣何處廟してゐるんだが、今日まで頑張つてゐるんだ』と爲漏る◇……しかも當山小作官の頭をチヨロチヨロながめるので染めて近來頭に君迎つた小作官ニターリニターリ

祝躍進

仁川府港町 京畿道水產會 會長 美濃谷榮次郎 主事 橘川章

仁川府松林里 野田醬油株式會社 仁川支店 電話七五一番

仁川府港町 森信汽船株式會社 電話一一六三番

仁川山手町 梶谷靜風寫眞場 電話八八二番

仁川府港町 仁川汽船會社 電話一五一四〇番

仁川府外里 雜貨合資會社 玉植商店 電話六五一番

仁川府山手町 會席御料理 銀水 電話一一二二番

仁川木材商組合

仁川港町稅關前 京仁トラック株式會社 仁川營業所

京畿道立醫院 職員一同

仁川府新花町 天野秀一 電話一〇三一番

仁川府仲町 加來次夫 電話一〇番

大日本麥酒、朝鮮麥酒、麒麟麥酒、[illegible]販賣 京城專賣支局 仁川出張所

仁川 代田繁治

仁川府萬石町 有馬精米所 支配人 中川哲 電話三三七・八五〇・九三〇番

流行調 ハリウッドから（A）

暗緑色のウール羊毛に風色の斑點模樣を出したもの スカートは暗らしく緑色のものです（モデルはジエーン・ワイアット孃）

お台所テキスト

鐵鍋の磨きにはこの呼吸でお試し
アルミ用にはこんなソープがあります

きれいに磨かれたアルミニユームのお鍋や、あざやかな色を持つたエナメル塗のソース、パン、そして透明な硝子器、——此のやうなお臺所道具が整然と並んでゐるところは、綺麗な食堂の食卓に配列された高價な銀製品の美しさに優るとも劣らないものです、しかし折角のお道具も、磨かずに居たのでは忽ちにしてその美を失つてしまひます、左に、その理想的な磨き方を紹介いたしませう——

●硝子ペン燒皿 はじめ湯に浸してやわらかくなつた燒附をけづりとります、その後を磨き粉で磨くのですが、粉質が惡いと、硝子に傷をつけますから、なるべく上等の磨き粉をお用ひ下さい、磨き終つたら、石鹸をとかした湯のなかに入れて洗ひ、後、きれいなお湯ですすぎます

●エナメル塗器具 これは、金屬の上に硝子をうすくかぶせたものだとして扱ふべきです、ですから熱湯から突然冷水にうつすといふやうなことをすると、ひゞが入つたり、はげ落ちたりします、つねに美しい光澤を保ち、また傷をつけないためには、上質の磨き粉でお磨き下さい

●アルミニユーム これは『ステイール、ウール、ソープ』で磨くといちばん効果があるやうです、『スティール、ウール、ソープ』は、細い糸のやうな鋼に藥品を含ませたもので、丁度丸いちひさなお餅のやうな形をし、最近我國の商店でも賣り出して居ます

●鐵鍋 いつもヴエルヴエツトのやうになめらかに、そして脂はきれいに洗ひ落しておきたいものです、それには、先づ、お料理の殘り屑をきれいに取り去つてしまひ湯をそゝぎかけ、そこへ洗濯ソーダを加へ、ほんの二三分沸立たせます、後をきれいに洗つて、かわかしておけばよろしい

●アルミニユーム鍋 アルミニユーム一般の磨き方は前述の通りですが、お鍋など、物を煮たり、鹽分やアルカリ分を含んだ水に逢ふと色がきたならしくなります、この汚れを除くには、お鍋一ぱいに水を入れ、そこへ酢を大匙二杯ほど注いでしばらくのあひだ煮立てて洗ふとよろしい（近着の『マッカルス誌』より）

家庭のメモ

毛織物の洗濯

毛織物を洗ふ時は必ず良質の石鹸を用ひ、お湯は微温湯がよろしいで、決して揉んだり強くしぼつたりしてはいけません、最後のすゝぎ水には大さじ一杯のオリーブ油を入れると毛が柔くなります、乾す時はぶら下げずに網の上か何かに擴げておきます、白の毛物に毛玉があつて色が出るやうな際は決してメリケン粉をよくすり込み後でこわいブラシュではたき落して下さい

風流風土記（12）

後藤孝子さん

本の香新しい白木の位牌を佛壇に安置し、その横に最近亡くなられたご主人の寫眞が冷たく黒枠に沈んで、その側に夫人——後藤孝子さんが靜かに坐つてをられます

◇

『アタシとう〱後家さんになつたの』と寂しな笑ひが、沈んだ佛間の空氣を一層ジメジメケルやうにしてゐます

◇

『後藤が他界しまして九十日も過ぎましたが、始めのうちは歌などは一つも出來ませんでした。多少氣疲れしてゐたのでせうか…併し此頃は幾分落付きが出てぼつ〱』

……と夫人が遠慮勝ちに示した一首——

白ゆりの消く眞白き心もてつまなきあとを守りつつけん

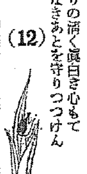

前申したやうな譯で近作はありませんが自慢めいたことを申し上げるやうですが短い言葉のなかに深遠なさうして高尚な氣持、眞の自分の姿を現すことの出來るのはこの歌であると思つて今日まで續けて來たものです。

◇

私の作歌の主義は僞りない感情を描寫するので花飾りですが、後藤がなくなりますまでは日誌の代りにその日〱の出來ごとを歌に綴して置くことを缺かしたことはなかつたのですが……

◇

構想が浮んで參りますが、一首に纏めるだけの心の餘裕はないのです

七人連 ドンドン閣下（3） 鳥ノ巻（ドウブツ） 安泰

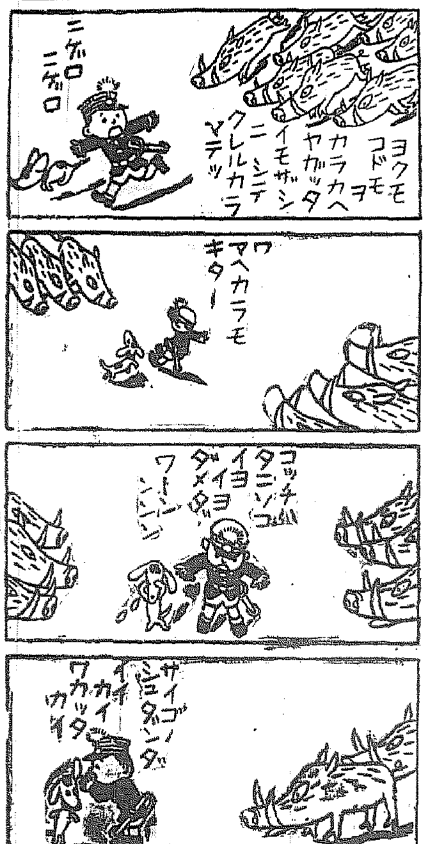

土曜日の答案

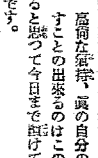

一、1大極殿の跡はずつと向に見えて指でさし示すことが出來。2その昔立派な御殿や美しい二階建の建物が向ひあつて立ち續いてゐる都の大きな路を、御殿に仕へてゐる人が櫻をかざし（あたまにさす）紅葉をかざして、行つたり來たりしたであらうその有樣は今になつて思ふとたゞその夢かぎりの夢のやうなものでしかない。

二、諸葛孔明（劉備、五丈原）リンカーン（大統領、ワシントン傳）本居宣長（古事記傳、國文學）孔子（論語、中庸）トマス・エヂソン（發明、蓄音機）間宮林藏（探檢、樺太）チヤールス・ダーウイン（進化論、博物學）釋迦（佛教、菩提樹下）ベートーベン（音樂、月光の曲）勝安芳（幕臣、明治維新）鐵眼（一切經、出版）

藝は愚痴の蓋
聲は人の人格表現
まゝならぬ『頼まのま』

人氣千兩訪問（L）
吉住小三郎さん
【東京支社より】

××長×× 唄の稽古は『娘道成寺』が作曲された元祿時代でこれが漸く大衆化され形づけられて來たのは寶暦年間とのことである

吉住小三郎氏は南米二百數十年間長唄の歴史とゝもに綿々として續いてゐる斯界の名門で今なほ由緒の地日本橋に住み、東京音樂學校教授の紀譽とは凡そ反對に江戸ッ子氣質の洒脫の粹人で、ピツの時から長唄で鍛えた豐かな聲が大家らしい落付きを感じさせる

×

『私はどうも話下手だが何でも物事は調子に乘る事ですネ、そしてその調子には間と拍子と言ふものがある、人間は

××凡×× てこの間を外すと飛んだ事になる、表を歩いてゐて道につまづくのも間、成功の機會を摑むのも間、良家の與應がついうつかり萬引等をなさるのも間、この間拍子をうかつにあへてゐる連中が結局頓馬とか間拔けとか言ふ奴でこんな奴が多くなると世の中は間違ひだらけになつて來る

そこで間違ひが自分だけで濟めばよいが自動車の運轉手等に間を拔かされて電柱にでもブツ付けられた日にやこちらの命にかゝわる、そこで私が十四の時に親爺に死別れ苦勞し乍らでも今日になつたのは結局間がよかつたのですネ』と間拍子のいゝ、髙調な聲の次が手前味噌の藝漫談だ

×

一體世間でよく『家の子供は聲が惡いから藝でも仕込まふか』と言つたやうな事をきくが本當の藝を修業するにはそんななま温い事では絶對に駄目だ。殊に當節のやうにラヂオが發達して來ると一般の耳が非常に肥て來る。昔は何んでもいゝ加減の事をして置いて、田舍へでも行つて駄法螺でも吹いて居れば、それで通つてゐたが、今ではそんな誤魔化しはきかなくなつた。

そこで新しがり屋が何か新しい事はないかと焦り始めるが、やつぱりほんとによいものは文化文政時代迄に出來ちやつてゐる私も昔は新しい事を種々考へたものだが結局

××古×× きを温ねて新しきを知るより途はない、何事でも新機といふものは一足飛びに出來上るものではない、處がこの節のやうに人心が輕々しくなつて來るとどうもこの法則を忘れて破目を外してしまふ

その證據には近頃の流行と言ふものは直ぐにさめてしまひ着物の柄にしても結局昔の御殿模樣が銀座の眞ン中で幅を利かせるやうなことになつてしまふ。だから私は頭が古いと言はれても、頑固爺と言はれても、そんな事は一切お構ひなしで、古いものを荷良よくするといふ事に心がけてやつて行く心算だ

『近頃踊りに騷がれてる新日本建設運動なんて言ふのも、結局新しい日本を作り出せなんて無謀な話しじやないだろ、三千年の古い

××歴×× 史の中にはまだ〱よいものがいくらでもあるからそれを手繰出して現在の日本により以上の生彩を加へよと言ふのだろ』

×

『大體音樂は一つの宗教のやうなもので徒らに道樂であつてはいけない、腹に力を入れ姿勢をよくして唄ふ、さうすると氣分が爽快になつて頭が冴えて來る

稽古の時吉住先生は三味線の音を聞きながら文章を書くと非常にすら〱書けると言つて居られたし、桂大將は日露に通して居られて、長唄はよく一緒にやつたものだが、軍人にしても政治家にしても、その位の餘裕がなければ天下泰平は望めない、つまり音樂は人の心を和らめるんですネ……』

『大體、聲は人の性格を現すもので

××氣×× 立の荒い人は聲も荒いし心の直な人は聲も直だ。假說にしても平常あまり聲を使はない人はどことなく薄つぺらで聞き苦しい、だから聲の素養のある人とない人とは話をしてゐると直ぐ判る。』

『それに藝のある人は概して惡癖が少いですネ、殊に年とつた

××女×× の後家さんにそれが感ぜられる。だから昔の人はよくしたもので女に何か藝を仕込んで置いた、さうすると矢ッ張り嫁の心に欲が出て姑との間がうまく行くんですネワハ……』

話し下手だつた筈の小三郎氏は話し出したらトタンに立板に水と言つた調子で喋り立て、記者は完全に壓に呑かれてしまつた

義士銘々傳（81）

寺坂吉右衛門 11
悟道軒圓玉演　中一彌畫

斷込み訴訟ご免

三藏の胸倉を摑つた吉右衛門、『何をとぼけやアがるツ、手前が土藏破りをしたばかりに、俺の大恩ある旦那樣が、御牢內でお苦しみだ、サア手前が犯人だ、お奉行所へ連れて行くからさつさと來い、逃げようたつて逃がさないぞ』

『ま、待つてくれ、さう胸倉を締めつけなくつたつて行くことは行くよ』

『ぜいたく吐かすなツ、土藏破りのくせに』

『一々土藏破り、土藏破りと云ふない、見つともねえ』

『見つともねえと思つたら土藏なんか破るなツ』

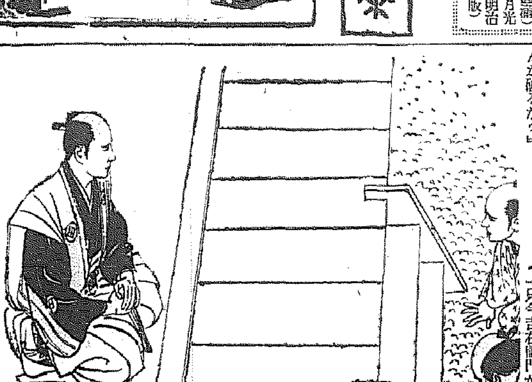

大力の吉右衛門、無理無體に三藏を引立てゝ、やつて來たのは南のお奉行所。

驅け込み訴へは取上げぬ法であるが、主人の大事とあつて、吉右衛門なんと云つても動かない。それで事情を訊いて見ると、忠左衛門に關することで、忠左衛門は無實の罪、その證人を召連れたのだといふことに、何かこれには仔細のあることだらうと思つてゐた驗河守は、前例を破つて特別にその驅け込み訴へを取上げることにした。

『吉田忠左衛門一件に關し、驅け込み訴訟に及んだ吉右衛門と申す者は其方か』

驗河守は、吉右衛門の樣子をじつと見ながら云ふ。

『左樣でございます』

『訴への次第は如何なることであるか仔細を申述べて見よ』

『恐れながら申し上げます。手前は吉田忠左衛門樣がまだ篠山においでの頃、御先代より仕へました者でございますが、不都合を働きましてお暇となり、江戸表へ參りましてから十三年、先日はからずも大恩受けました吉田の旦那樣にお目にかゝりまして……』

と、これまでの一伍一什をつぶさに述べ、

『と云ふ次第で、この金子の出所は新吉原松葉屋半造方に相違ござりませぬ。これに召連れましたは其の時仲介いたしましたる女衒三藏と申す者。これが證人でございます』

『ウム、それでは主人の爲めに、娘を遊女に賣せしと申すか』

『左樣でございます』

その時、驗河守は一段と聲を改め、

『三藏』

『へゝッ』

『只今吉右衛門が申せし如く、吉右衛門娘かるを松葉屋半造方へ世話いたし、その身の代金五十兩、吉右衛門に渡せしこと相違ないか』

『へ、ッ、それに相違ございません』

そこでこのお調べは相濟み、日を改めて松葉屋半造代理藤之助、奉公人かる、女衒三藏、御牢內より吉田忠左衛門、その他に桃藪吉郎、芝片門前質兩替商伊勢屋平左衛門代番頭利兵衛、また願人吉右衛門には家主附添ひで出頭仰せ付けられた。式の如く一々姓名をお呼び上げの上、驗河守、

『松葉屋半造病氣につき代理手代藤之助』

『へエ』

『其方、奉公人かるの身代金五十金に取極めたる由、その證文持參いたしたか』

『所持して居ります』

『その金子は如何にいたして相渡したか』

『その場にて三藏に相渡しましてございます』

『五十金と申せば大金、殊に封金の由、定めし何れより入りたる金か、覺えがあるであらう、どうぢや』

女學校を卒業なさる方に贈る言葉

先づ地肌から
熱海芳枝孃

この春も、女學校の生活に訣れを告げ新しく淑女としてのスタートをお切りになる方々が澤山ゐらつしやる事と存じます。

從來の御生活とは樣子も變り、例へばお化粧などにしても可成り心をお用ひになる必要が御座いませうから、私は一人のお友達として自分の存じて居りますだけを申上げ、些やかなお祝ひのしるしと致します。

御樣もよく御承知の通り、何と申してもお化粧は地肌から整へてかゝる事が絶對に必要で御座います。殊に今まで餘りお化粧をなさらなかつた方は、始めが大切で御座いますから、先づ充分に地肌を洗練させる御用意が願はしいと存じます。と申上げても誠に手間のかゝる、複雜な方法をお奬めする譯では御座いません。洗顏や入浴を出來るだけ効果的になされればよろしいので、第一に石鹸の選擇といふ樣な手近なお話で御座います。石鹸を愼重に見分けるには、（イ）泡立ちがよく刺戟がないか、（ロ）汗や汚垢をサッパリ落し後肌に快よい潤ひを與へるか、（ハ）芳香がゆかしく溶け具合が調子よく行くか、と大體この三つの條件を滿足させれば優秀な石鹸と申せるのですが、一番[illegible]なのは私共が愛用して居りますミツワ石鹸をお選びになれば全國どこにでも有ります品質は標準品として專門家から認められ、私共の經驗でも最も信用の出來るもので御座いますから、此石鹸が一番よろしいと思ひます。

それから、地肌を垢拔けさせて白粉のノリをよくさせる、つまり地肌を洗練させる爲には化粧水やクリームをも是非御利用なさいますやうに。お顏洗ひの後ではサーワ化粧水をお忘れなくお付けになりますと、少時の間に何となく冴えたお化粧肌になります。

クリームは矢張りヴアニシングとコールド、二通り要りますが私共は兩方ともサーワを用つて居ります。晝間はヴアニシングで整肌かた〲淡化粧、夜はお寢みになる前などにコールドでのマッサーヂをお奬め致します。

この際、女學校の學窓と別離する皆樣へ、松竹少女歌劇の兩スターからお化粧の親切なアドヴァイス

第一歩の事
天草美登里孃

大變失禮なことを申上げるやうですが、始めて本格的なお化粧をなさる方でしたら最初は成可くおとなしい、一般的な方法をお選びになり、段々お慣れになるに從つて御自分の趣味や好みを取入れた個性的なお化粧へとお進みになるのが順序だと思ひます。

その意味で、お化粧なれないお肌にも一番ピツタリするのはサーワのクリーム白粉といふのが有ります。御存知のお方も多い事と思ひますが、これはクリームと白粉を巧く合せ、一つの化粧料で兩方の作用をするやうにつくられてゐますから、誠に便利です。目立たないで簡單な淡化粧が出來る譯ですし、これでお肌を整へて置きますと、もつと技巧的なお化粧の助けにもなります。

クリーム白粉を卒業（？）したら今度は粉白粉ですが、こゝで一寸一般的に白粉のお話を致しますと白粉は何の種類でもサーワの製品が安心して用へます。其理由としては第一に純無鉛の健康白粉だといふこと、それから分子が細かいから極く少量で美しくなる（從つて非常に經濟です）、お化粧上りが自然で無類に化粧もちがよろしいこと、などを舉げられますが、總じてお化粧に面倒がなくクセや底味がちつとも有りませんから初歩の方にも、また御經驗の樣な賢かしいお化粧をなさる方にも同樣に歡迎されるのです。

で、粉白粉ですが、サーワには白色、肌色、濃肌、新肌色と四種の色味が揃つて居ります。色の選び方は、生れつき色の白い方は、うすめの色味、黒い方は多少濃いめのものが適當です。一般に濃肌は具合がよろしい樣です。頰紅、口紅も用ひ方によつて仲々上手下手がありますが、これも始めは餘り强すぎない樣に注意して旁ら御自分のお顏の特徵をよく御研究なさる事が大切だと思ひます。

サーワの固煉白粉（白・肌）二種、水と粉白粉色味（白・肌・新肌・濃肌）各四種づつ、他にヴアニシングクリームとクリーム白粉、以上十二種何れも携帶用小部入一揃ひ、新聞名記入郵便切手五十錢封入、東京日本橋區兩國ミツワ石鹸本舖丸見屋商店へ御申越次第早速郵送。

朝鮮郵船出帆
（△印ハ貨客船）

◎北鮮新潟連絡船
滿安丸 總噸三、〇三〇噸 旅客定員三十二名、普通五十名
雄基 三ノ日 午前六時發
清津 三ノ日 午前八時着 午後九時發
清津 三ノ日 正午十二時着 午後五時發
新潟 五ノ日 七ノ日 正午十二時着 午前十一時發
清津 九ノ日 午前八時着 午前十一時發
清津 九ノ日 午後二時着 午後五時發
雄基 九ノ日 午後七時着
北鮮横濱直行 東京—阪神—關門コース
太海丸 雄基二十日 清津二十三日
北鮮東京行 釜山—關門—大阪名古屋—清水—横濱寄港
△平安丸 雄基十三日 清津十五日 元山十七日
△西遊行船 關門—名古屋—横濱—清水寄港
△遠美丸 雄基二十三日 清津二十四日 元山二十五日
北鮮東京行 關門—大阪—名古屋—清水—横濱寄港
△江原丸 仁川十五日 群山十七日 木浦十八日
△咸鏡丸 仁川二十日 群山二十二日 木浦二十六日
北鮮名古屋行 釜山—博多—關門—阪神寄港
△陸軍運輸部御用船
△文神丸 雄基十日 清津十二日 元山十三日
北鮮大阪行 釜山—博多—關門—神戸寄港
清津丸 雄基五日 清津六日 元山九日
西鮮大阪行
△慶州丸 仁川十日 群山十四日 木浦十六日
南部線 釜山—關門—神戸寄港
△漢江丸 仁川三日 群山三日 木浦四日
北部線 博多直行—神戸寄港
漢城丸
新義州 日 鎭南浦 日 仁川 日
長白山丸 雄基九日 清津十日 元山十二日
交貨行 延長 新潟 舞鶴—宮津—境
鹿兒島、三角行 釜山—博多—長崎寄港
錦江丸 仁川六日 群山六日 木浦十二日
○博多直行船 長崎寄港
大連丸 大連八日 仁川十日
西鮮清津行
平安丸 仁川二十日 鎭南浦二十六日 釜山三十日
北鮮上海、青島行
平安丸 清津三日 釜山七日
上海行 青島延長 群山—木浦
仁川 日 鎭南浦 日 釜山 日
青島行 芝罘大連寄港
會寧丸 仁川十六日 鎭南浦十八日
大連行
錦江丸 仁川十日 鎭南浦十日
櫻島丸 仁川十五日 鎭南浦十日
浦鹽行
元山六日 清津九日 雄基十日
△乘船貫金低廉船中食事付
△右ノ外臨時配船ヲ配給シ船腹ノ潤澤ヲ取計ヒ居リマス
日本郵船定期出帆
釜州行 伏見丸 横濱 三月十五日 神戸 三月十九日 門司 三月廿一日
桑港行 淺間丸 横濱 三月十二日 神戸 三月十日
濠州行 熱田丸 横濱 三月十六日 神戸 三月二十日 長崎 三月廿三日
京城南大門通り五ノ一
朝鮮郵船株式會社
代表電話（2）本局四一九五番
釜山支店 大橋通
元山支店 海岸町
仁川出張所 港町 電話長二三四番
北鮮出張員 清津府北星町 電話長一八番
京城代理店 朝鮮運送會社 電話（2）本局五一一一番
鎭南浦代理店 朝鮮運送會社
仁川代理店 朝鮮運送會社
群山代理店 朝鮮運送會社
木浦代理店 大地回漕社
釜山代理店 朝鮮運送支店
元山代理店 朝鮮運送支店
城津代理店 朝鮮運送支店
清津代理店 朝鮮運送支店
雄基代理店 朝鮮運送支店

女學校・入試問題

京城第一高女

【第一日】 國語科

(一)左の文を讀んで次の問にお答へなさい

昔は個人の利益を營むのが商業であると思はれてゐた。それ故大多數の商人は自己の利益を除いては、殆ど何物をも眼中に置かず、詐術も努力も要するに自己の爲であつた。彼等が町人といつて賤しめられたのも其の爲であらう。これはひつきやう文明の程度が低いために、共同生活の意義が明かでなく、商業の本質が理解されず、商人の人格が重んぜられなかつたからである。文明の進んだ今日何此のやうな考を持つのは、大きな誤といはねばならぬ

問一、「彼等が町人といつて賤しめられたのも其の爲であらう」とありますが「其の爲」とは何をさしますか

二、「何物をも眼中に置かず」のわけをおかきなさい

三、「共同生活の意義」とはどんなことですか

四、全文の意味をつゞめていへばどんなことになりますか

(二)左の漢字の上又は下に他の漢字をつけて各々二つづつ熟語をお作りなさい

領 念 器 / 制 節 綿

(三)左の文のわけをおかきなさい

一、再び事業に着手し努力すること更に數年、効果空しからずして宿志の果さるゝも近きにあらんとす。鐵眼の意知るべきなり

二、折から日は地平線に近づきて、雲も水も金に輝き、美しさいふばかりなし

(四)左の文句のわけをおかきなさい

一、一寸の蟲にも五分の魂

二、過ぎたるは及ばざるが如し

三、萬に一つの勝算もなし

四、必要は發明の母

綴方

『題』我が家 (文體口語文)

算術科

(1)(イ) $6:9\frac{1}{3}=1:x$ ヨリ x ヲ求メヨ [運算ト答]

(ロ) $\frac{1}{4}\times0.8+(3\frac{1}{4}\div6.5)$

(2)(イ) 24g ノ 2.1kg ニ對スル比ヲ歩合ニテイクラカ [運算ト答]

(ロ) 1年ヲ365日トセヨ 毎日7分3厘ハ1年ニ何時間程カ [運算ト答]

(3) 物ヲ落ストキ初メノ1秒間ニ4.9m落チ、第2秒間ニハ第1秒間ノ3倍、第3秒間ニハ第1秒間ノ5倍落チル。落チ始メテカラ3秒間ニハ何m落チルカ

(4) 金851圓ヲ3人ニ分ケテ其ノ比ガ $1\frac{1}{4}:\frac{2}{3}:\frac{1}{3}$ ノ比ニナルヤウニセヨ [式ト運算ト答]

(5) 1晝夜ニ4分進ム時計ヲ或日ノ正午ニ正シク合セテ置クト、翌日ノ午後6時ニハ何時ヲ指シテヰルカ [式ト運算ト答]

(6) 縮尺 $\frac{1}{25000}$ ノ地圖ニ於テ一邊ガ2.8mmノ正方形ノ公園ガアル。其ノ公園ノ面積ハ幾アールニナルカ [式ト運算ト答]

二、上ノ圖ハ並巾四ツ身ノ着物ノ裁チ方デアル。今並巾モスリン6.8mデ四ツ身ヲ作ルニ、身丈ヲ114cmトスルト、袖丈ハ何程ニナルカ。[式ト運算ト答]

裁	身	身	衽
ソ	チ	ツ	テ

京城第二高女

【第一日】 讀方 (時間六十分)

一、左の文を讀んで次の問に答へなさい。

昔、大國主命賊を平げ民をなつけて、威勢四隣に並ぶものなし。時に天照大神の使者建御雷命此の地に來りていふやう、「大神の勅にいはく、『此の葦原の中つ國は皇孫之をしろしめすべし』と。快く此の國をたてまつり給ふや如何に。」

大國主命答へていはく、「我もとよりいなみ奉る心なし。我が子事代主とはかりて答へ申さん。」

此の時事代主命はすなどりのため美保崎といふ處にありしが、使を得て急ぎ歸り、父君に申すやう、「かしこし。仰のまゝにたてまつり給へ。」

こゝにおいて大國主命、「此の葦原の中つ國を皇孫にたてまつりて、とこしへに天つ日嗣を護りまつらん」と申して恭しく國土をたてまつりぬ。大神其の眞心の厚きを賞して、命の爲に壯大なる宮殿を造らしめ給ふ。これ即ち出雲大社の起原なり。

問一、「其の眞心」とはどなたのどういふ眞心をいひますか

二、「使を得て」とはどなたが、どなたから使を得たのですか

三、出雲大社の起りを簡單に書きなさい

四、左のわけを書きなさい

(イ)かしこし。仰のまゝにたてまつり給へ。

(ロ)我もとよりいなみ奉る心なし。

二、左の語に送り假名をつけてわけを書きなさい

(1)豊富 (2)強制 (3)觀察 (4)類聚 (5)衰落 (6)硬塊 (7)目錄 (8)應答 (9)好機 (10)規模

三、左の語に讀假名をつけなさい

(1)摧殘 (2)井然 (3)訴訟 (4)需要 (5)團扇 (6)赤銅 (7)境内 (8)譬へる (9)懷かし (10)燃料 (11)容貌 (12)刊行 (13)興味 (14)得意 (15)花壇 (16)學識 (17)勵ます (18)比較 (19)愼重 (10)掃蕩

四、左の文のわけを書きなさい。

京城女子實業 【第一日】

國語科 (時間六十分)

(一)次の文はどういふことを書いたものか簡單に答へなさい

イ、買ふ人の無智に乘じて安い品を高く賣付け、見本には精良な品を使つて、實際の注文に對しては粗惡なものを送るやうな事は、人として爲すべからざる事である

又單に損益の點から見ても、かやうな仕方は唯一時の利益を得るに止つて、永續することが出來ないから、つまりは小利をむさぼつて大損を招く結果になる

ロ、或時、父王と共に城外に出て農夫の働く樣を見廻つたことがある。ほうら着た農夫は玉のやうな汗をかいて田をすき起し、牛はつかれ果てゝあへぎあへぎ働いてゐる。折から飛下りて來た鳥が誘に虫つけられた蟲をついばんだ。木陰からじつと見てゐた彼は、しみじみと自分の身の上に思ひ比べて、農夫や牛の勞苦を思ひやると共に、蟲の運命をあはれんだ

(二)次の語のわけを書きなさい

1、設計……( ) 2、目安……( ) 3、適任者……( ) 4、目擊……( ) 5、めかづく……( ) 6、しろしめす( ) 7、校正……( ) 8、文化……( ) 9、見くびる……( ) 10、はかどる……( )

(三)(一)次の線をひいてある三つの言葉のわけを書きなさい

1、いざや、我友うち連れ行かん。

2、いで、大船を乘出して。

3、すは勝つたるぞ。

(2)次の文をお話の言葉に書き直しなさい

容貌の異なる彼が彼の地に行かば、必ずや人に怪しまれ、なぶりものにせられて、或は命も危かるべし。

綴方 (時間四十分)

(假名は平假名・文體は口語體)

『髮』

算術科 (時間六十分)

(1)次ノ計算ヲセヨ

$5\frac{1}{5}\times3\frac{1}{8}+\{2\frac{3}{5}\times(3\frac{1}{3}-2\frac{1}{2}-1\frac{2}{3})\}$ (運算ト答)

(2)某女學校ニ入ルト毎月授業料2圓50錢ト校友會費30錢トヲ納メル。ソノ上一學年ニナツテカラ毎月20錢ヅツ貯金ヲスル。此ノ學年ニナツテカラ毎月30錢ヅツ積立ヲ預ケテ外ナラズ、アヤ積メルトナル。一年生ハ合計イクラカ

(3)容積ハ甲ガ乙ノ何倍アルカ (式ト運算ト答)

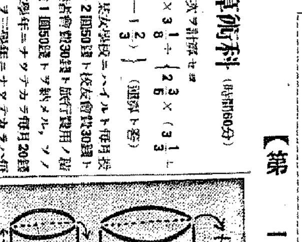

(5)某女學校ノ昨年ノ入學志望者ハ282人デソノ内165人合格シタ、合格者ハ入學志望者ノ何パーセントニ當タテキルカ (式ト運算ト答)

(6)某病院ノ15日ニツ30錢デ其ノ上ニ5分引ニ又ハ其ノ電報デ其ノ發電ヲ5錢ヅ増スト、電報料ハイルスカ (式ト運算ト答)

御見ミ	キナ
目シ	メシ
度ラ	サキ
宮分	トカ
下	ウア
濟	ンデ

(7)某ノ株式會社25圓ノ額面株ヲ時價20圓ノ株式ニ投ジテ、年7分ノ配當ヲ受ケルトスレバ、利子ハ額面ニ對シ年何分ニ當ルカ

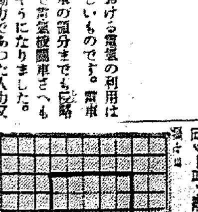

(8)下ノ圖ヲ1cmノ正方形ニ區切リ、1目ニ2Nトシテ計算セヨ

(8)金847圓ヲ甲乙丙ノ三人ニ分ケル。甲ハ乙ノ8倍ト乙ハ丙ノ10倍トシテ各人ノ分ケ前ヲ求メヨ

(9)或仕事ヲスルノニ男1人ナラバ24日カカリ、男2人ト女1人トデハ9日カカル。女1人デ此ノ仕事ヲスルトキ何日カカルカ

(10)所得稅率ハ課稅額8000圓ニ超エル1000圓マデハ800圓ヲ超エル部分ニ對シテ $\frac{0.3}{100}$、800圓ヲ超ユル部分ニ對シテ $\frac{0.4}{100}$ デアル。課稅額950圓ニ對スル所得稅ハ何程デアルカ

(3)容積ハ甲ガ乙ノ何倍アルカ

(4)下圖ノ二ツノ圓ハ... 圓ヲ入レテアル水ヲ...

(二枚ノ内ニ) 京城女子實業入學試驗問題 (時間60分) (第一日) 受驗番號( )

昇段大手合戰譜 日本棋院 5

三段 苅部榮三郎 先
初段 松林茂比古

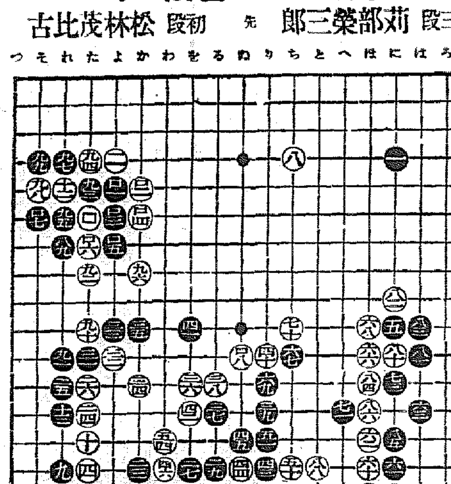

對局者の言葉

(白)八四、八六と連絡する事になつては、手厚い姿勢になりました

(黑)顧みて七九のハネが失著でした、八七と打拔いて次ぎの「ぬ十九」で眼はある事はありますが、白八六とオサかれたのは、大失敗でした

(白)八八が緩着だつたかも知れません

九一に切り黑九十白「そ十一」黑「そ十二」白「九」を運ぶ方がたしかに實利は大きかつたが――實は黑が九十又は九一の斷點をそのまゝにして八九まで迫るやうに考へてゐたかつたものですから

(黑)八九とオメたもの、白九十、九二と打たれ味が惡いので閉口しました

(白)九六で九八に下つてゐたいのですが、次ぎに黑「か七」位で取られてしまひます

(黑)黑九七以下一〇七までの損失は小さくありませんが、外部のシメツケが利く關係上、相當手厚いやうに思ひましたので――

戰の跡

○白八四に對し黑八六と押へるのだ●黑八九となりぶり攜はすて稼いで行かないと、追ひ付きさうにもないが、白九十、九二と缺陷を斷かれ、一〇六までのシメツケに遭つた上一〇八と引かれる状勢になつては、前にいつた白八六の運繋がどうやら響を云つて來さうな氣配である

●八一 はき二 ○八二 に九
●八三 は十 ○八四 は十二
●八五 に十四 47 ○八六 は十三
●八七 と大 25 ○八八 と五
●八九 れ七 28 ○九十 た十 4
●九一 れ十一 ○九二 た八
●九三 た五 20 ○九四 た四 2
●九五 れ六 ○九六 か八 37
●九七 れ四 2 ○九八 そ五
●九九 そ四 1 ○一〇〇 た六 1
●一〇一 よ五 ○一〇二 か五
●一〇三 よ六 ○一〇四 か六
●一〇五 よ七 2 ○一〇六 た七
●一〇七 そ六 ○一〇八 ぬ十二
●一〇九 ツグ

(一分以内は切捨)

所要時間 (白六・四四 黑四・二四)

遲刻 (白二十分加算 黑四十二分加算)

(制限時間各八時間)

のは、白八五と出られて兩斷の憂目を見るので、譜の白八六の運繋は已むを得ないが、かく完全な聯絡を得られては、何となく黑の大石に不安が覆ひかゝつて來る重苦しい感じを如何ともし難い。凡ては黑七九の打過ぎに起因して居る

京城豐 關京墓・李爾 (前列右から) (後列同) 申長均・景春奎君

海國の譽れ

(新映畫の栞)

海國の譽れ 水兵の英雄物語 (英ゴーモン作品)

英ゴーモン・ブリティッシュ社作品ウオルター・フォード監督 ジョン・ミルス主演 原名「ブラウン・オン・リゾリューション」

英ゴーモン社が海軍省の特別援助の下に製作した海戰映畫、原作はフォーレスター、これを「朱金昭」「鐵路の斷橫」のウオルター・フォードが監督した

歐洲大戰中、濠洲の南、タスマン海のレゾリユート島に據つて單身獨逸巡洋艦を危地に陷れた無名の英國一水兵の英雄的行動の物語

主役には新進の若手ジョン・ミルスが扮し、これに『永遠の緣』のベティ・バルフオア、ヘリイ・マツケイ等が助演する、カメラはユダヤ人ジユス』のバーナード・ノウルス(十日から京城寶樂館封切推定)

松の寶キャラメル

演藝案内

國成社 三月九日封切 日活・北光・全勝切 毎日二回午後二時半・六時半
▲M・G・M・社超特作映畫 ウイリアム・K・ホワード監督 ウイリアム・ボーエル・マーナ・ロイ主演 **惡夢**
ボーエル・ロイの名コンビで、皆樣の血を湧かせるでせう、事の危機に面して響ひ起つ詩人ボーエルは素適です
▲M・G・M・社超特作映畫 ロバート・Z・レオナード監督 クラーク・ゲーブル・コンスタンス・ベネット主演 **或夜の特ダネ**
ゲーブルファン渇仰の一篇でせう、運痴、ゲーブルの姿は新聞記者で一手で皆樣を魅惑たる氣持に誘ふでせう
▲日活超特作映畫 **海國大日本** 河瀨二主演

京城劇場 本町三丁目(電話本局一五一四番) 三月八日より五日間開演 **松旭齋天華大一座** 一行七十餘名 河瀨益爾を待る
待望の松旭齋天華一行も愈々八日より十二日迄五日間京城劇場に於て華々しく開演今や渡部の戲旺的人氣の内に一層獨特の自然的絶讚を博する舞台は大衆ファンの白熱的絶讚を博するブログラムを舞ふに充分であらう。待望の演出は確かに來觀者の滿足を買ふに充分であらう。感興の暴風雨！大魔術！笑の旋風！オペレツトナンセンス、絶讚の風ジヤズレビユー 特別出演 金子天佐 糸井光弘 秋田喜久枝 浅子 春治

京畿館 竹一門 九日より三日間 下十一錢 十錢
原作・脚色池田忠雄 監督野村浩將 オール トーキー 川崎弘子 江川宇禮雄主演 **嬉しい頃**
飯田蝶子 坂本武 藤井貢 共演
京都下加茂特作 サンデー毎日所載 二川文太郎監督 高田浩吉主演 **辻斬ざんげ**
大内弘 花岡菊子 高尾光子 川京子共演
浦田特作 原作源鏡彦 監督清水宏 桑野通子主演 オールサウンド **東京の英雄** 三井秀男 高杉早苗 御影公子 岩田祐吉 近衛敏明 吉川満子 突貫小僧共演

若草映画劇場 電本三〇三番 安くて面白い
三月九日より十二日迄四日間超非常時日本の春に贈る大映畫の公開 階下四十錢・階上大人二十錢・小人十錢・學生 十二時三十分・夜七時始め プログラム(上映順)
軍事映畫 大號令！ 大都映畫超特作オールトーキー前陸軍大臣荒木大將、松岡洋右氏特別御出演
時代劇 奇傑太郎 監督岡田敬 大都映畫超特作品 主演江田鐵二 月宮乙女 東日大每國際ニュース第一二輯
大怪奇劇 古城の扉 一常々驚動封切！フランケンシユタイン・ボリス・カアロフ 一人二役主演 監督ウイリアム・ネイル 品シルバーナンバーワン・ボリス・カアロフ超特作 生見の宿命に呪はれた古城の闇黑ドアの中はれた下家の奥深く死んだ弟が兄の心臓を短劍で刺し通す！恐怖と戰慄息づまる迫力カアロフの名演技

朝日座 京城本町 五丁目電本 三月三日より 笑のオモチヤ王國
博多川丈・曾我廼家蝶々一座選抜 大阪吉本興行社 蝶々選抜 豪華大阪 關西吉本興行社 選抜 東京萬歳 リキ 獨奏 安來節・浪曲 漫才 ナンセンス出演 ンヨリ 京城・阪神・横濱 期間出演 常設 の 豪華 ... 非常 時に當 興行は低格入場料にて是非一夕の娯樂を

中央館 本町一丁目 毎夕六時開演 入場料 特等七十錢、一等五十錢、二等三十錢
新興キネマ 堂々六日特別大公開(五日間限り) 大入滿員御禮！再び蓄衣に捧ぐる名籍週間！矢繼早に三大巨篇を習通料金にて公開！ 大衆席普通料金大人四十錢 小人二十錢 學生三十錢
新興キネマ京都作品 原作山内英三 監督曾根千晴 **お姫樣道中記** 毛利峰子 松本泰輔 田村邦男主演 新興キネマ東京大泉作品 原作三好十郎先生 監督曾根千晴 オールサウンド **傷だらけのお秋** 伏見直江 河津清三郎主演 モリモト映畫社提供 寶プロ超特作 時代劇 原作村上浪六 監督後藤岱山 說明オールトーキー **三日月仁義** 寶塚歌劇大熱演 ポリドール入氣歌手東海林太郎主題歌吹込 關東說明界の重鎭 唄 鈴木博祖外一流 演奏 渡邊浩靈

浪花館 本町 明治町 全部封切 三月四日より十日まで 上映時間表 地獄囃子 後篇 ひるの部 夜の部
め組の喧嘩 二、〇〇 三、三二 六、四〇
花嫁くらべ 一、一九 四、四四 八、五六 七、三七
右大プロサウンド版
▲地獄囃子 後篇
▲め組の喧嘩 加藤雅春の顔見世トーキー
▲花嫁くらべ 新興保映作品 お離段より美くしい。十一組の花嫁花婿のオンパレード。桃の節句にふさはしい、色の迷宮！

松竹座 黄金町 封切 日活本社 大日より二回興行但し八日(日曜)は三回興行 大衆料金什錢 小人十錢 一時迄は小人に限り五錢
マキノトーキー時代劇特作 長谷川伸原作・松田定次監督 澤村國太郎主演 **旅の馬鹿安**
新興宣傳 オール・トーキー 片岡龍二郎、水原洋一、小坂信夫 鐵道映畫提供超特作 階東映畫提供超特作 淺草の慰藉者の紅涙を絞りし名作の映畫化
原作加藤武雄・監督米澤正夫 岡田翔江・小川國松主演 **綠の地平** 愛龍篇
海江四郎、鈴村京子、石川秀道、栗島すみ子、大井正夫、千原百合子助演
ファーストナショナル超特作 チャールス・ブレイビン監督 ドリス・ケニヨン、シルス主演 ミルトン・シルス主演 驚天動地の戀と冒險の活劇篇 **巨人の天地**

喜樂館 京城本町 日活封切 自三月十日至三月十六日七日間特別公開
日活東京特作WEオールオールサウンド **戀女房** 溝口花柳あこがれコンビ第二回作品 原作片岡鐵平(閉め出された花嫁)より瀧口新太郎 花柳小菊主演
英國GB映畫超特作 東和商事提供全日本版 **海國の譽れ** 『朱金昭』のウオルターフォード監督作品 ジヨン・ミルス・ベテイ・バルフオアー バリー・マツケイ主演
諸君よ！非常時局に直面せる現下本當に依り護國の志を更に固く而もこの樓に我等が日本國民たる事を誇り給へ！
日活太秦合同部特作WEオールトーキー 夢 木米若第二回特別口演 **新佐渡情話** 酒井米子 黒川彌太郎 花井蘭子主演 特別出演 市川小文治 瀧栄夫 チイチク市三
奉仕料金四〇セン

改良新型 特許專賣 強力放射 光線應用 オヂラレーヤー
醫藥温泉で全治せず斯る病苦に惱まるゝ方は本器を御試み下さい
リヨマチス 婦人諸病 脊髓諸病 各種神經痛 慢性中風症 肋膜 肺病 内臟諸病 惡性皮膚病 肩の凝り 腦神經衰弱 耳鼻咽喉病 腹痛 腰痛 生殖器諸病 流行性感冒 其他一般虛弱者
効果宣傳 大賣出し 十五日限り締切
最新改良型 特價 金三十圓 (確信を以てお薦め出來る品)
試用品小型 特價 金十五圓 (試みの程度の安價本位の品)
賣出中東京發賣元の專門技術者が出張滯在して器械の作用及治病上の實驗御說明申上げて居ります。
遠地の御方には御下命次第詳細なる使用法說明書共御送り申上ます 何卒なる說明書あり申込次第申上ます
場所 京城 三越 一階藥品部
主催 東京ラヂオレーヤー株式會社

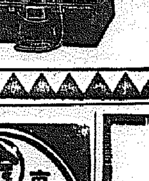

浮かれ桜 春だ！櫻だ！唄へ踊れ！
ポリドール流行歌 一圓五〇錢
藤田まさと詞 大村能章曲
(浮かれ櫻に スツチヨイコラ チヨイトネ 想ひをかけりや アラ ナントネ 風がもて來る 花だより 逢ひにお出でと スツチヨイコラ 花だより チヨイトネ)
B面 隅田ばやし 喜代三
唄 東海林太郎・きみ榮
三月十日發賣
P—613

本召集令 文藝大浪曲 全編 浪界の至寶、名聲今や日本一滿月師渾身の熱演篇！ 秋田 晴作 天光軒 滿月 作 岸岡里見義郎
浪花 一枚入 一圓 一枚入 一圓
タイヘイレコード 大日本蓄音器株式會社 DA—4

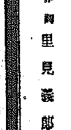

勉强中 頭がボンヤリしたり、クシヤクシヤしたりして學習の興がのらぬ時には **ノーシン** をのんで下さい。頭はハツキリと明快になり勉强がすこぶる愉快にズンズンできます。どこの…

神經衰弱に レベーン 最新良
岡田國田伊豫兩名博士ロビンソン博士推賞
本劑は腦の營養素を黄醫リンサンを多量に含有する最新の良劑にして直ちに神經系統に作用して其衰弱と疲勞を回復せしめ全身的に健康を増進する健腦強精の革新劑也 (說明書進呈) 各藥店有
全 効 症 狀 神經衰弱 頭痛 不眠 健忘 記憶減退 胃腸虛弱 月經障礙 精力減退 ヒステリー 頭重 精神不安
價 一圓、二圓、三圓 五圓、徳用十圓
東京市京橋區 中南定太郎 發賣元

ツ 土龍蘭 エキス人蔘

シオノアスピリン 舶來に勝る シオノ
主效 頭痛 感冒 神經痛 齒痛
昔も今も 解熱と鎭痛にアスピリンが實用されることには少しも變りありませんが……
最近では特に〃シオノ〃アスピリンが良効で且つ胃腸も害しない優秀品であることを認識されて來ただけ一般の知識は大變進歩致しました。
包裝 錠劑 五錠 二〇 五〇錠 一〇五 粉末 一五〇 二五
株式會社 鹽野義商店 大阪・東京

高價買入 京城 金銀地金分析賣買 合資會社 杉山商會 京城明治町 杉山商會 電本六四一番

オリヂナル ボルサリノ帽子 サアお召し下さい の一九三六年新型が參りました
(全國一流の百貨店帽子店洋品店のみにて販賣)
鳥渡お冠りになっただけで貴方に春が來ます
明るい色と調子と すつきりした型と なごやかな感觸は 爽春…陽光…微風 もさながら思はず 輕ぐ口笛して春のステップを踏まず には居られません

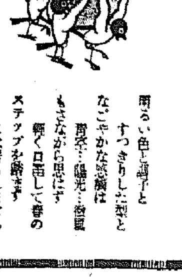

非常時財界の收拾と將來の對策を研究

高橋財政の修正其他の見透しをつける

各經濟團體が愈よ活動開始

【東京電話】組閣の大命が廣田外相に降下して以來漸く明朗さを加へつゝあつた一般財界もその後組閣難に陷る等の狀態で財界情勢の見透しにつき驚からず焦慮しつゝあるが、事變以來活動を休止してゐた東京商工會議所及日本經濟聯盟會では非常時財界の收拾策に局面打開に關する諸方策を協議すべくそれぞれ活動を開始することゝなつた、即ち東京商工會議所では來る十日役員一同出席の上懇談的に時局問題を討議し、又經濟聯盟會においては今週早々同業クラブに理事會を開き同じく現下の緊急問題を中心に協議を遂げる筈であるが、右兩團體の協議題目は

一、今回の事件のよつて來るところを徹底的に究明し、且つ時局の重大性に關する認識を深める事によつて將來の財界對策に萬全を期する事

一、後繼內閣の顏觸れ如何に拘らず今後の財政々策が高橋財政修正の後運濃厚化しつゝあるに鑑み、特に公債政策、增稅、財政整理、關稅改正等の諸問題につき一應の見透しをつけること

一、現下の社會情勢に基き各種の産業に對する國家統制の强化が豫測されるが、躍進途上の我が産業界に望ましき統制の程度並に各種産業部門の調和に關し討議すること

等に亘るものと觀られその結果は各方面から頗る重視されてゐる

財政操作のない政治的增稅を恐る

增稅氣構へ財界態度

【東京電話】新內閣に依る增稅斷行必至の聲につれて、その增稅により赤字公債漸減方針が維持されるか、或は增稅による收入額はそのまゝ國防費擴張財源に繰入れられ、從つて赤字公債漸減、インフレの進行に齒止めを及ぼすところはなきかといふ事が問題にされつゝある、旣に事件前より金融資本家側では赤字公債漸減維持のために增稅斷行止むなしとの立場をとつて居たので、此の方面からは公債漸減を前提とする增稅が新內閣財政當局に對して希望されるものと考へられるが、しかし此際何れも考へなければならぬ事は目下準備へられつゝある增稅は斯うした財政的見地からは獨立して專ら政治的乃至社會政策的見地から、即ち今回の政治事件に答へて富の配分是正といふ立場から考慮されるのではないかといふ事で之が財界人の關心となつてゐる、尤もそのために財產稅の創設とか、相續稅率の引上げとかいふ事は技術的に非常な困難を伴ふし、大事業で早急な斷行は期待し難く、當面の可能性あるものとしては精々新利潤會社の特別納付金制度位のものであらうとも考へられるが、何れにしてもそれとは別に財政的操作は進行すべく、おそらく軍事費は累增し、赤字インフレも繼續するであらうと見る者多く、從つて增稅の財政機構上の役割に對する金融資本家の要望も、インフレ主義者の希望も結局その到達の期待は空しきものたるに止まるだらうと悲觀する向もあり、日本經聯が別項の如く將來の財界對策の研究を開始するのも斯る意味合ひから豫め對策を協議するに在る

市場の蓋明けで二週間の憂鬱一掃

財界內閣成立を歡迎

流產すら豫想された廣田內閣は九日遂に成立して廿六日の事件以來暗雲に包まれてゐた政局は漸く安定し財界も漸く混迷を脫し明朗色を呈することゝなつた、株式市場は愈よ十日から十四日振りに蓋明けと決定し米穀期米を除く重要商品も愈よ再開して財界は平常通りの軌道に乘る事となり財界人は新內閣の成立を歡迎してゐる、新內閣に對する財界有力者の意見は次の通り

財界は一安堵 使命は重大だ

有賀殖銀頭取談

一刻も早く內閣の成立を熱望してゐたことであり我々としては漸く安堵の思ひをした、今度の內閣は何時もの內閣と違つてゐるので、誠心誠意事實上の協力政治を行ひ時局の困難を突破してもらひ度い、我々國民としても非常時性を顧み過去を反省して大いて戒めねばならぬ秋である、新內閣の方針は飽くまでも從來の方法を固守する所なく傳統に拘はれず總ての點に於て根本的に立直しを行はねばならぬと思ふ、內閣も國民全體の利益に立脚してゆくのだから此際些細な利害關係からの批評は避くべきである

增稅問題登場

松原鮮銀副總裁談

新內閣が成立したことは財界にとつては大きな光明を與へたもの…

首相のねばり 期待出來る

朝取荒井理事長談

廣田外相がよく隱忍自重して遂に組閣に成功した事は敬服の外はない、一身の毀譽褒貶を眼中におかず鞏固政局の安定に努力し、こゝまで漕ぎつけた手腕だけでも將來首相として期待出來るものがある、閣僚の顏觸れも馬場氏の藏相も中庸を行く人として財政々策に急變を來すが如き事はあるまい之で政局も安定した株式市場も明日から愈よ立會を開始するから十二日間の憂鬱もカラリと晴れた譯で新內閣に對しては相當期待してよい

喜びに堪へない、高橋前藏相の政策は多分に改變を必要とするだらう、增稅の時機に就ては高橋前藏相も別に明言してはゐなかつたが增稅問題は財界の前面に押出されてとることは間違ひあるまい、馬場新藏相は手腕頭腦とも優秀であり前藏相の方針に修正を加へつゝ難局を切り開いてゆかれると思ふ

朝郵の增資

兩親會社諒解

增資問題にて東上中の朝郵…日本郵船…

資金は潤澤だが公債の新規買受は杜絕

政局不安定で市場沈滯

【東京電話】政局の錯雜混然として居るため財界は一様に落つきを失ひ金融界を初めその他一般市場は沈滯し切つて積極的動きなく遊資と焦慮の裡に推移してゐるが、この結果、日銀所有の公債に對する買受けは事件以來殆んど杜絕し月末乃至三月初めの五分利低償還資金約九千五百萬圓及び國債未拂金約八千五百萬圓の資金市場に放出され、市場資金は特別に潤澤を告げてゐるにも拘らず公債に對する需要なく、事件後日銀の資却受渡したる公債は米券四分利合計僅かに四百萬圓の少額に過ぎず、然もその四百萬圓の受渡の大半は事件前に豫約されたものを實行したものに過ぎず、事件後の新規需要は全く影を潛めてしまつた狀態である、右の如く日銀の公債に對する賣受杜絕するに至つたのは要するに、政局の成行きに對する見込み立たず從つて公債市價の將來に對して一樣に不安を感ずるが故であるが、この狀態が今後とも引續き政局依然不安定の裡に推移すれば日銀の公債の市中消化は殆んど見込み薄となるので、財界一般には政局の動向と共に早くも公債の市中消化の前途に對する懸念が擴まつてゐる

流石！兒玉頭取の采配

正金の爲替統制振り

水際たつた遣り口に財界賞讚す

【東京電話】事件突發により爲替の成行は最も關心を持たれたところであるが、爲替は正金銀行の統制により全く微動だもせずに安定して居る、これについてはさすが兒玉頭取であると賞讚を博して居るが、その統制振りを綜合すると左の如きものである

一、兒玉頭取は大藏、日銀兩當局と連絡協議の席上、爲替安定については爲替管理法があるから資金の流出はない、たゞ僅かに輸入ビルが殘つてゐるのみで、その額も知れたものであるから、この際外電の如何に拘はらず建値の變更は行はず、依然從來通り對米廿九弗、對英一志二片を維持することを主張した

一、右の結果正金相場は市中相場に比して割高となつたがそれにはかまはず留り續けた

一、外電が落付くと見るや市中相場を問題にせず、建値の引上げを行ひ二十九弗八分一に改訂したそして市場をぐん／＼リードして居る

以上の處置は的中し市場は全く正金相場に左右されて手も足も出ず遂々ながら追從するといふ有樣であつた、內地がかゝる有樣であるので海外への影響が頗る微弱で未曾有の爲替が大なる動搖なく安定することが出來た譯で、尙正當分は正金はこの態度を續けるであらう

金地金反落

京城相場低下

金地金相場は東京事變で東京は十三圓京城十二圓五十錢(何れも賣値)の新高値に暴騰したが、人氣の落付とともに漸次低下し京城府內の相場は賣値十一圓九十錢買値十一圓八十錢と五六十錢安を來した、取引は出廻り漸増のため活況に向つてゐる

仁川海岸町三丁目 期米部 電長一一〇六・一五 京城黄金町二丁目 證券部 電本三一〇七五 ㋮ 孫源毅商店

朝鮮に伸びる化學工業の現勢(一)

本府殖産局技師 石井市重郎

我國の工業界は軍需工業景氣と輸出の旺盛とに依つて近時異常の活況を呈して居るが、吾が朝鮮に於ても之を反映して各種の事業が頻りに計畫せられ工場の新設、擴張が相次ぎ工業界は今迄にない飛躍的發展を遂げつゝあるのは、朝鮮の工業が特に內地資本の進出に著しいものがあるが、之は朝鮮の工業が原料、動力、勞銀、市場等の關係上今後極めて有望であり、且工場法とか統制に關する法規が未だ施行せられてゐない等制度上に於ても事業經營に有利な特點を有する事が一般に認識せらるゝに至つた爲めであると同時に、各種の施設により企業家の進出投資に便宜を與へ工場の誘致を圖りつゝある官民の熱心なる努力に因つ所も頗る大なるものがある

一、工場建設概況

最近朝鮮に新設又は計畫中の工場には朝鮮窒素肥料系統の硫安工場(興南)、石炭液化工場(同)、硬化油工場(同)、有機低溫乾溜工場(永安)、メタノール合成工場(同)、マグネシウム工場(興南)、大豆工場(本宮、工事中)、火藥工場(興南附近)、苛性ソーダ工場(同)、カーバイド工場(同)、朝鮮油脂の硬化油工場(淸津)、朝鮮石油會社の元山工場(工事中)、北鮮製紙化學の吉州工場(工事中)、朝鮮小野田セメント古茂山工場(工事中)、宇部セメント海州工場(計畫中)、三菱系の製鐵工場(北鮮に計畫中)、日本鑛產の精錬工場(平壤)、朝鮮製錬の…、鐘紡工場(光州)、東洋紡績の綿紡布工場(既設の仁川工場の外永登浦に計畫中)、鐘ヶ淵紡績の綿紡布工場「全南工場(南鮮に計畫中)」同じく京城紡織の紡織工場(永登浦、工事中)、朝鮮紡織(釜山)、朝鮮織物(安養)、大昌織物(京城)等の人絹織物及染色仕上工場、昌和工業(永登浦)、日鮮(仁川)、朝鮮染色(永登浦)等の染色仕上工場、昭和キリン、朝鮮ビール工場(永登浦)、滿洲製粉の沙里院工場、日本製粉の仁川工場、釜山に於ける麥酒工場、常球工場等枚擧に遑なき程であるが之等新興工場の大部分は化學關係のものである。又新設工業會社數は昭和八年一一九社中化學關係のもの五五(四六%)昭和九年一三四社中化學關係のもの五三(四〇%)を占めて居る等最近化學工業の進出は殊に著しいものがある、朝鮮の工業全般から見て化學工業は如何なる地位に…

化學工業は如何なる地位に

第一表 昭和八年工場表(民間)

種類	工場數 合計	化學關係の物
紡織工業	三六	
金屬工業	三五九	
機械器具工業	三三	
窯業	三五	三五
化學工業	八〇	八〇
製材及木製品工業	二〇	
印刷及製本業	九五九	
食料品工業	一〇一三	
瓦斯及電氣業	一〇九	
其の他の工業	五二	
合計	三六三	

備考(イ)官營工場には鐵道局、專賣局及刑務所を含む(ロ)民間工場工産額中紡織工業には繰綿工場(二二)よりの製綿、鋼、金屬其他の金屬工業には精米、麥、製材工場の木材、食料品工業には精穀工場の米、其他産額を含む

第二表 工場工産額

種類	民間工場	官營工場	計	化學關係品	民間工場加工及修理額
(單位)	千圓	千圓	千圓	千圓	千圓
印刷業及製本業	[illegible]	[illegible]	[illegible]		[illegible]
食料品工業	[illegible]	[illegible]	[illegible]		[illegible]
瓦斯電氣業	[illegible]	[illegible]	[illegible]		[illegible]
其他の工業	[illegible]	[illegible]	[illegible]		[illegible]
總計	[illegible]	[illegible]	[illegible]		[illegible]

▲備考 (イ)金屬工業中前掲の外に精錬工場二三あり、何れも化學關係のもの(ロ)瓦斯及電氣業中ガス工場二箇所の中一は發電工場の附屬工場となつてゐる(ハ)其他工業中に漆器、防水布、マッチ工場を含む

尙本表の工産額合計は第二表に職工五人以下の小工場又は家內工業の生産額を加へたもので、總督府發表の工産額は本表より綿繰工場の繰綿(昭和八年五、七一二千圓)金屬工業の金屬(同二三、九一四千圓)製材工業の木材(同八、九五〇千圓)食料品工業の穀類(同一五〇、九三〇千圓)を除いたものである(昭和八年之等の總計は一八八、七〇六千圓に達してゐる)

第三表 總工産額(單位千圓)

業種	工産額 民間及官營	合計	其他共 化學關係品
紡織	[illegible]	[illegible]	[illegible]
金屬	[illegible]	[illegible]	[illegible]
機械器具	[illegible]	[illegible]	[illegible]
窯業	[illegible]	[illegible]	[illegible]
化學	[illegible]	[illegible]	[illegible]
製材及木製品	[illegible]	[illegible]	[illegible]
印刷製本	[illegible]	[illegible]	[illegible]
食料品	[illegible]	[illegible]	[illegible]
瓦斯電氣	[illegible]	[illegible]	[illegible]
其他	[illegible]	[illegible]	[illegible]
總計	[illegible]	[illegible]	[illegible]

▲備考 總工産額に對する化學關係品の割合約三〇%強

首位

を占むるものである、家內工業所產のものをも含めた總工産額(加工額を除く)について見るも(第三表參照)化學關係のもの二〇七、六〇三千圓にして總工産額五五五、九八二千圓の三七％強に當り他の工業に比して最も多い、尙今後の趨勢 內新設工場の出現によ…

林野の火災

十年中減少

半島林政の癌たる火田民の冒耕火入に對し總督府を初め各道當局では必死の防衛工作を講じ火田民の更生善導に力を注いでゐたが、その指導効果は着々具體化し從つて民有並に國有林野に於る林野火災件數は著減し來たり、本府の調査によると昭和十年中の民有林野の火災件數は一年中を通じて僅かに四十八件を算するに過ぎなかつた、十一年に入つて一月末迄には九件であつたがかゝる顯著な實績を擧げ來たつたに鑑み、本府では更に火田民の徹底的更生に邁進する事となつた

と決議中であつた朝郵森社長は郵船側の諒解を待たので八日夜東京諒解を待て次第十三日頃後に歸任することゝなつた

京城手形交換高

京城手形交換所調=京城組合三月二日より七日までの分第十週手形交換高は枚數三萬七百七十三枚、交換金額二千二百十五萬二千百廿四圓交換差額五百七十九萬四千三百二十一圓で前週に比し枚數金額何れも小減した

市場の休止で財界は假死狀態

銀行證券金融は閉塞

東京事變以來全國株式市場は立會を停止し銀行の證券金融は全く閉塞の形である、重要商品の取引は始してゐる狀態であるが、この樣な見逃られ商品界は小口の商內に終始してゐる有樣で、財界の假死狀態が暫くこと十三日間で、財界方面では政局の安定、株式市場の再開を期待すること痛く京城財界人は帝都の形勢推移を靜觀してゐる

湖南線和順に煉炭工場移轉

朝鮮煉炭が平壤三工場統合

【平壤】朝鮮煉炭株式會社ではかねてから平壤京城の各工場合同統一完成後全鮮に煉炭供給の均霑に努力する建前になるが、平壤の三工場について今回元東拓鑛業煉炭工場を擴張、楢口町の元平壤工場の第二工場をこれに統一することになり、第二工場は無煙炭の無煙炭工場を湖南線和順に移轉、和順炭と平壤炭を原料として全南方面一帶に供給することになつた

穗落

肌みどろの難産だつた廣田內閣も大命降下以來五日目で漸く瓦々の聲を擧げ財界にも漸く色萌る▲前高橋財政修正に關し有力經濟團體が愈活動を開始した▲馬場新藏相が如何なる修正を加へてゆくか、氏は實際と理論を兼ね具へた信賴すべき收拾には一層の努力を要するだらう▲エチオピアが、暴落した財政家ではあるが非常時財界の折衝機關の國民風を告げる▲先に商品界はエチオピア景氣を出したが今度はどう影響するか▲內外ともに多事である

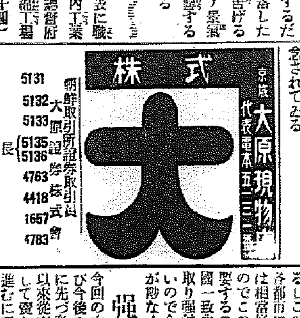

芳しくない

朝取々引員組合員委員長 白井友三助氏談

廣田內閣も出來上つたので愈よ立會も再開と決したが市場空氣は餘り芳しくないやうだ組閣途中でゴタついたので暗氣配を惡化せしめてゐるしソヴエート關係の惡化から戰爭氣分で買込んで來るかも知れぬ情勢にあり安い所がありそうだ兎も角組閣がゴタついたので人氣を惡くしてゐる政策とか其他の事は今後吟味されるべきであらう

賣り人氣だ

朝取々引員 趙俊鎬氏談

內閣は出來上つたやうであるが市場關係の人氣としては一寸失望のがあるのではないか別に新內閣に對して兎や角云つてゐるのではないが生産を重ねた丈けに人氣が委縮したと云ひ得る又政府策にし…

强力內閣歡迎

今回の立直りに對するその動機及び今後の趨勢を好く檢討して見るに先づ動機としては帝都の大事變以來從來買氣に逸つた人氣が一變して賣り菜ひ有力筋が手控ひで買進むに至つた事とも一つは運に解除された短期貯藏米が案外穀物薄く商氣の豫測が裏切られた等に起因することは何人も首肯される所であるとして今後の趨勢としては廣田新首相の組閣に付き軍部側の要求が國體明徵の徹底的實行嚴肅國防の徹底强化國民生活の確立重點を蘇滿支に置く大陸政策を第一とする外交の積極的刷新の四項目は株式界から見ると經濟機構の急變化を伴ふ問題として不安を助長する憂れあるも米界に取りては何れも强材料とすべき項目である從つて遠い將來は兎角目先としては軍部側の要望に依り政局が硬化されるだけは米界として向高値を辿るの外ないと見る向が尠なくない

仁川在米

九日現在の仁川在庫米高は玄米が合計五十三萬六千四百七十四叺糀は叺入廿一萬七千八百四十九叺俵入二萬百十三俵で前週に比較すると玄米は三千八百四叺を增加せるも糀は反對に減少する一方である因みに右在庫中政府米と民間持を區別すれば左の…

情勢逆轉か

今回の反撥が買方側の態度强硬と人氣の買過ぎから來た反動高に依る事は云ふまでもなく一面には軍部側の態度强硬に廣田新首相が組閣難に陷つて居る事とその他の材料視する者の多い事とその相場は之れを契機として居る從つて賣方に見られて居る從つて高値を豫想する向が多いのみが東京大阪では既に在米が著しく減少し今後は產地の云ひ値に從ふて買進むの外なき狀態となりつゝあるので動もすると從來産地より割安を叩いて居た都會がこの際逆に割高を演ずる事になるのではないかと觀測せる向も尠なくない

期近は乘替

この當中は未だ多量の賣米が冠つて居るためその重壓に依り先限の如ては伸力盛はず當中との鞘は漸次擴大する傾向にある當中に持…

廣田內閣成立

あす立會開始

暗氣配は混沌

漸產まで傳へられた廣田內閣は愈よ顏觸れ決定まで漕ぎつけ成立の運びとなつた之によつて市場の空氣は一轉明朗となり愈よ全國株式市場は十日から立會開始に決定したが株會中の氣配は混沌としてゐた休會中の東新が米高にもかゝはらず株式は石油株や日魯が確りしてゐるのみで新東に對しては悲觀人氣が濃厚であつた內閣成立とあつて市場の氣分は明朗になつてゐるが氣配はまだ混沌としてゐた

新東は惡い

難產と云はれた廣田內閣も成立するに至つたので十日から定刻立會の運びとなつた而して新東以下主力株に對する人氣は如何と云ふに組閣が非常に行惱んだので暗氣配は惡化してゐたそこへ成立となつたのであるが政策の如何とか云ふ事よりも人氣的に氣配は惡いやうである勿論之は目先的の事であるが將來については政策の如何によつて決する事となるのであるが目下の情勢では餘り芳しくないやうである

雜株は如何

雜株中では石油株が確りしてをり日魯株も高かつたが內閣成立でどうなるか新東以下の投機株は餘り芳しくないと云はれ又取組關係もよくないやうである併し雜株中重需株は配當制限の問題もあるが大體重儀見越しに買はれる事になるかも知れぬ石油株はまだよく化學工業も好望視されてゐるが造船や船株が相當注目されてゐるやうである

東株市場の現在の取組高

【東京電話】東株市場に於ける三月八日現在の取組高は三限七十六萬二千九百十株、四限百四十六萬九千四百五十株を計上されてゐること中四月限喰ひ合ひの大膨脹を示してゐるのは過般二月限は全部これに乘替へられたためであるがその消化は今から非常に懸念されてゐるやうである大膨喰合ひ關係は軍力株等で生保筋その他有力筋の正株引取の買物が主であるが大體その數量も大したものでないので整理如何が注目され一方三月限も豫一兩日中に蓋明けとなつても月末までの立會回數は僅かに十餘回にすぎないのでその整理如何が順調に推移するかどうかは目下懸念されてゐる

靜觀の外ない

朝取々引員 山本源作氏談

今頃東京の情勢では暗氣配は混沌としてゐたがどうも惡かつたやうと內閣が成立し立會が開始されるので惡材料はけし飛んだ譯であるが增稅問題も擡ぎ出されるかは疑問である増し人氣は弱い方に傾いて來てゐると觀測してゐるこの所强弱何れにしても成行を靜觀する外あるまい

て從來とは滿を異にして來るであらうか將來の事に扱ておいて買人氣に支配されぬ事となるのではあるまいか

放射線

▲極度に惡觀されてゐた廣田內閣も軍部との諒解も出來てやつと成立したとの觀方もあるがどうか大勢を支配してゐるのではないか組閣にゴタついてゐる中に人氣が惡ふなつたのだから仕方ない▲又東京短期の取組關係も懸念されてゐる惡いとなると何でもかでも出て來るものだ▲弱いと云つても目先的の事であつて强弱共にその底の底の見解は大きな隔りがある從つて株界の前途は波瀾含みだ▲ソビエット關係が惡化したとて戰爭懸念が一頭して來た一方滿佛の關係は極度に惡化したと傳へられて歐州不安が放送されてゐる▲何れにしても事實となつたら株界には大きな材料で多事多端となつて來た

强力內閣見越 新高値示現

京城新田筋の買

前場 休日前小口賣方の買ひ退きで强硬に大引せる折柄今朝は更に東京大阪の上放れる入れて人氣は益々硬化し當九圓下度中九圓廿九錢先九圓五十一錢と休日前の止値より七錢高に寄付きその後京城方面から新規や賣方の買物殺到しこの遠方の利喰ひ急ぎに伸悩みしも五節以降は底强硬化と見る買物を喚起して更に六十二錢から七十一新高値に操轉して前場を終り前高値を喰み商狀であつた

後場 前場新高値示現のあと後場は當九圓二一錢中九圓四九錢先は九圓七〇錢と寄附離れ、遂と共に二節同事と焦付いた

仕手は一變

この先限が生れた當時は正米より著しき割安であつたが頓日來の反撥によつて割割けを見る事になつたが現に今晒は正米進一等の二十八圓八十錢に對し定期は二十九圓五十錢台であるからこれを評細に換算すると木ノ差分定期の方が割安となるも從來に比較すると著しく接近して來たわけであるから從つてこの上定期が高くなると持米筋の賣繫ぎを誘致する虞れがあるので益許は賣方も警戒を要すると同時に相場もこれ迄の如き反撥を見るかは疑問とすべきも何分仕手關係は一變して來た際ではあるしこの先限が限月になる頃には各都市に於ける在米の減少で正米は相當好賣行きを見る情勢にあるのでこの逆買込む事は大に一考を要するのみか軍部側が强力なる擧國一致內閣を要望する事は米界に取り强材料視すべきだとの說が多いので今後共尙保り難しと見る向が尠なくない

後場

…部の態度强硬に依り尙今後共軍需景氣と農村の安定政策は一層拍車をかけるものと見る向が多い結果である▲何れにしても相場は目先下げそうにないのみか動もすると之れを動機に本格的立直りを見るのではないかと見る向が尠くない

と賣繕で首を縮めるやうに引締るのだから全く始末が惡い▲所が之れを妥人筋に云はせると衆目の一致した方に行かれては立つ瀨がなく人氣と反比例する所に興味があるのだと來るので塡らない▲聞く所に依ると取引所を中心として腰入れ深く買進んで居るのは京城の新田筋で渡米一派と氣脈を通じこの先限が限月になると在米拂底で受米は羽が生へて飛ぶやうに賣れると云ふ見解から乘出したとの說である▲成程本年の如く農村の懷が裕福で持米を賣惜まれては都會に於ける在米は殖へやうがないと同時に行く／＼は持米筋の云ひ値に買進んで來るの外ないからこの先限としてはいゝ買物かも知れない▲買物と云へば今朝相場は更に新高値へ吹き上げ全く天井知らずの商狀となつた▲之れは無論有力者の買ひ振りもあるが大體は廣田內閣に對する軍部の態度强硬に依り尙今後共軍需景氣と農村の安定政策は一層拍車をかけるものと見る向が多い

米界六感

相場と云ふ奴は買にケタイな代物で野も山も先は高い／＼で買進む間は猫の額ほどり見たいに尻込みばかりして帝都事變に人氣が一變する…

通りである

	政府持	民間持
玄米	五斗入	[illegible]

政府持叺入三〇、六、民間持叺入 … 大豆四五、…三四五叺、…小豆七二〇叺、大豆白一〇、六二一俵粳米一、六四七叺、粟朝鮮物一〇七叺、內地一、三八〇〇俵滿洲物三、一四七袋、裸麥四〇〇叺朝鮮三八八袋、粟滿六八五叺高俵內地米三、九九八俵、台灣米一八五八袋である

仁川穀物出入

(八日)

廻着 糀三二、六五三石 玄米一、一〇〇〇 袋六十キロ九七二叺 大豆五、五三八叺 小豆三三〇叺 小麥四五〇叺▲移出 白米三十キロ四五、一二〇袋 六十キロ八、四六四叺 玄米八、一四六叺 大豆八、四六三叺

仁川期米現物

	賣	買	中値	
[illegible]	[illegible]	[illegible]	[illegible]	[illegible]

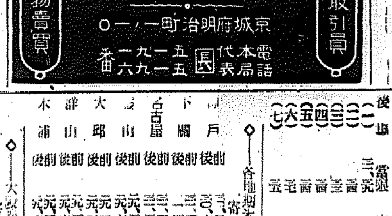

海外經濟電報

倫敦金塊	一四〇片〇分一
倫敦銀塊	一九片六分五
紐育綿	一一、一三八
紐育銀塊	四五、二
紐育株	一三、六五弗八分三
アナコンダ株	二六、九弗〇分九
スチール株	[illegible]
日米為替	二九弗八分
米國為替	休會

けふの經濟市況

東京コール	
翌日拂	〇七〇
無條件	〇七五
普通	〇七五

朝取期米仁川

	當限	中限	先限
前場一節	[illegible]	[illegible]	[illegible]
…	[illegible]	[illegible]	[illegible]

◇帳入値

	當限	中限	先限
帳入値	二九、六一	[illegible]	[illegible]
出來高	一、二〇〇石	[illegible]	[illegible]
取組高	一〇〇石	[illegible]	[illegible]

◇大阪期米

	當限	中限	先限
前場	[illegible]	[illegible]	[illegible]
後場	[illegible]	[illegible]	[illegible]

◇大阪期米喰合 (單位百石)

	當限	中限	先限
喰合	[illegible]	[illegible]	[illegible]

◇各地期米(先物)

	前	後
下關	[illegible]	[illegible]
名古屋	[illegible]	[illegible]
岡山	[illegible]	[illegible]
大邱	[illegible]	[illegible]
群山	[illegible]	[illegible]
木浦	[illegible]	[illegible]

◇大阪人絹 / 大阪生絲 / 大阪砂糖 / 大阪綿花

	寄	引
當限	[illegible]	[illegible]
先限	[illegible]	[illegible]

各地正米

種別			
川玄米	[illegible]	[illegible]	[illegible]
糯	[illegible]	[illegible]	[illegible]
坊	[illegible]	[illegible]	[illegible]
良部	[illegible]	[illegible]	[illegible]
赤神力	[illegible]	[illegible]	[illegible]
群玄米	[illegible]	[illegible]	[illegible]
井倉	[illegible]	[illegible]	[illegible]
日米一丸仁一等	[illegible]	[illegible]	[illegible]
大豆	[illegible]	[illegible]	[illegible]
龍山三等	[illegible]	[illegible]	[illegible]
海州三等	[illegible]	[illegible]	[illegible]
鎭南浦三等	[illegible]	[illegible]	[illegible]
小麥	[illegible]	[illegible]	[illegible]
南州三等	[illegible]	[illegible]	[illegible]

仁川府海岸三丁目 朝鮮取引所米穀部取引員 ○桑野健治商店 電話長三九番・六三九番

朝取證券取引員 古野義行商店 京城黄金町二

大阪商船定期出帆

北鮮門司阪神急行 ○新造船 大連經由 敦賀行優秀客船

新造船	龍興丸	就航
大同丸		
洛東丸		

淸津仕立 每月日曜日 門司 阪神

船名	日
龍興丸	三月廿三日
大同丸	三月十六日
洛東丸	三月廿日
雄基丸	三月廿七日

北鮮經由行 淸津、雄基、羅津、城津、新浦、元山 河南丸 四月七日

大連內地直行 日滿連絡每日發 朝鮮、滿洲主要驛ニテ船車連絡切符發賣

大連發 十時 午前 門司行 早朝 神戶 後一時

吉林丸 河南丸 ふらんす丸 うらる丸 はるびん丸 あめりか丸 ばいかる丸 みどり丸 やまと丸 こがね丸 しかご丸 たこま丸

門司基隆直行 每五日發 內臺連絡船

瑞穗丸 高千穗丸 蓬萊丸 三月廿二日 三月廿六日 三月十七日 (基隆發每々日午後一時)

門司より神戶行大型船を多數あり 詳細は左記へ御照會下さい

大阪商船株式會社 京城出張所 京城府南大門通三丁目一〇六 電話本局長一〇〇〇

鮮內代理店・案內所 仁川 國際運輸會社 釜山 釜山商組 仁川 慶田組

ジャパンツーリストビューロー 案內所 京城三越、平壤三中井、釜山三中井、安東大和

九州郵船株式會社

釜山出帆

博多行 珠丸 每日後十一時出帆 對馬嚴原、博多、長崎行 博多丸 每月四日九日十四日十九日廿四日廿九日午後二時出帆

詳細ハ左記へ御照會被下度候 釜山第一棧橋 九州郵船會社出張所 電話二四二一

仁川出帆

(代理店日鮮海運會社)

大連直行 東祥丸 三月廿五日 鹿兒島、三角、長崎、博多行 中祥丸 三月二日

安東、義州出帆

仁川港 - 九州各地行 (結氷期間休航) 仁川府本町四丁目 日鮮海運株式會社 電話長三〇六・三〇八

大阪商船仁川出帆

●阪神行(浦項、鎭南浦) 三月九日 華仁丸 三月十二日 第一東洋丸 三月十三日 昭天丸 三月十五日 第二福井丸 ●名古屋、京濱行 三月十二日 大昭丸 ●鎭南浦、安東行 三月十一日 ●海州行 三月十三日 昭天丸 ●北朝行

內地各港及海外、南北米、歐洲、支那、南洋、濠州等各地行荷物取扱

大阪商船株式會社 仁川代理店 慶田組 電話 四・一二番(荷出) 七一二番・九八四番(入荷) 二一〇番(宿直) 二七八番(現場)

京城日報
朝刊　夕刊共十四頁
編輯兼發行人 印刷人
京城府太平通一丁目
發行所 合資會社 京城日報社

添削本位 俳句講座

幸田露伴先生 藤井紫影先生 鑑修

俳句を始める方に
俳句を深く進む方に

俳句を作るに必要な凡ゆる知識と秘訣を公開する!!
見本進呈 ハガキにて申込次第

日本俳句研究會

日本ペン習字

文部省檢定 井上千圓先生責任御指導

意々ペン字の時代です
上達する迄責任御指導

入會規則書進呈

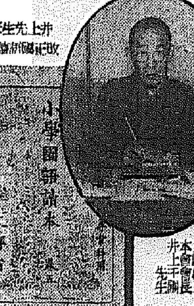

上圖は本會々長井上千圓先生

銀行會社官廳も今はすつかりペン字になりました。これからはペン字の上手下手がその人の出世を左右します。我が會の井上千圓先生が日本一と云はれる明朗なペン字で親しく御指導致します。せめて一ケ月だけでも本會でお習ひ下さい。どんな惡筆でも必ず上達すること請合です。

會費月一圓

東京市麴町區 日本ペン習字研究會

いよく新學期開始!!

井上英語講義録

附錄英語レコード吹込者 東京文理科大學教授トーマス先生

昨年中に學ばざりし諸君!!
躍進の一九三六年こそ
英語を
征服して
第一線の勇者となられよ!!

英語獨習の最良法

本校講義執筆者は有名な「井上英語辭典」二百數十萬部を發行して世界的名聲を博された井上十吉先生父子、附錄英語レコード吹込者はラヂオで有名なトーマス先生、その明快な講義は門下十數教授の熱心な指導と相俟ち教室以上の效果を收めてゐる。小學卒業のみで本講義を學び既に職業戰線に活躍し或は專檢其他各種試驗に合格せる獨學者多數!! 先づ内容見本一覽あれ

講義錄月二回發行・講義錄一册十錢・左の附錄贈呈
特別附錄贈呈
井上英語讀本（六册）
英語レコード（十二面）
英文復習帳（六册）
英習字帳（一册）
英語單語カード
受驗單語カード
受驗熟語カード
井上英語小辭典（六册）
月刊雜誌イングリッシュ
米國官選語集（一册）

英語講義見本 無代進呈 ハガキにて申込次第七十頁以上の美しい見本を呈す

（申込所）東京市麴町區富士見町三丁目七番地
井上通信英語學校 振替東京三〇二八八番

面白クテ勉強ノ助ケニナル「小學館」ノ學習雜誌

四月特大號

新學期開始號 オ子樣ノ雜誌ハゼヒコノ中カラ!!

幼年知識　四月號定價（五大オマケ付）金三十五錢
幼稚園　四月號定價（五大オマケ付）金四十錢
セウガク 一年生　四月號定價（五大オマケ付）金四十錢
セウガク 二年生　四月號特價（五大オマケ付）金四十錢
小學 三年生　四月號特價（五大附錄付）金四十五錢
小學 四年生　四月號特價（五大附錄付）金四十五錢
五年生　四月號特價（五大附錄付）金五十五錢
六年生　四月號特價（五大附錄付）金六十錢

入學・進級ノ大切ナ新學期
御用意ハ如何？新シイ教科書ト共ニ無クテハナラヌ
小學館發行 八大學習雜誌!!

教育大家御激賞

東京高師附小主事 佐々木秀一「實際教育家ガ執筆サレテキルノデ安心デス」
東京女高師附小主事 堀七藏「學科・趣味記事ガヨク調和編輯サレテヰル」
廣島高師附小主事 守内喜一郎「兒童ノ學力程度ニピッタリ合ッテキル」
奈良女高師附小主事 木下竹次「自學自習サセルヤウニ苦心編輯サレテヰル」

讀メバキット模範生

學習記事
新制教科書ニ準據シ各高師先生ガ面白ク解リ易ク懇切丁寧ニ責任執筆サレテヰルノデ自學自習ガ出來テ、オ子樣ノ成績ハグン〳〵ヨクナリ恐ラク優秀模範生!!

趣味讀物
現代一流大家ノ御執筆ニナル趣味讀物ハ有名畫家ノ挿繪入リデ、讀ンデ面白ク見テ美シイ傑作・名作ヲ滿載シテ小學生諸君ノ讀書欲ヲ滿タシテ呉レマス

オ子樣ノ喜ブ大オマケハ本誌カラハミ出スホド
學習心ヲ喚起スル手工手技材料ヤ美麗別册附錄・繪折・繪本等ノ面白クテ爲ニナル附錄ガ

オ父樣・オ母樣ガ絶對安心デオ子樣方ヘ與ヘラレル大雜誌!!

小學生愛讀者へ大奉仕・大懸賞
◎三萬人第九回學術競技大懸賞新募集
◎全國小學生第四回作品成績大競技會發表
◎昭和十一年度小學館勉强賞・體育賞贈呈
スバラシイ賞品ザク〳〵!! 早ク應募セヨ

學校ニ家庭ニ大評判!!
賣切レノ恐レアリ直グ本屋へ

日本發賣

表紙にこのマークのある雜誌
東京神田 小學館（振替東京四五一〇七）

商業登記公告
慈城運送株式會社變更 監査役辻本由松ハ昭和拾壹年貳月貳日死亡 右昭和拾壹年參月五日登記
平壤地方法院永柔出張所

商業登記公告
株式會社朝鮮殖産銀行（支店設置） 昭和拾壹年參月壹日左ノ場所ニ支店ヲ設置ス 全羅北道全州郡參禮面參禮里百五拾五番地ノ七 [illegible] 右昭和拾壹年參月四日登記
全州地方法院井邑支廳

商業登記公告
株式會社福田又商店變更（支店） 監査役林菊次郎ハ昭和拾壹年貳月拾五日重任ス 右昭和拾壹年貳月貳拾七日登記
全州地方法院群山支廳

商業登記公告
合資會社湖南工業（解散及清算人選任） 昭和拾壹年參月壹日總社員ノ同意ニ因リ解散シタリ 總社員ノ同意ニ因リ左記ノ者ヲ清算人ニ選任ス 全州府大正町四丁目百拾四番地 李貴潤 右昭和拾壹年參月五日登記
全州地方法院

商業登記公告
株式會社朝鮮殖産銀行（債券發行變更） [illegible] 右昭和拾壹年參月四日登記
京城地方法院原州支廳

商業登記公公
全北麯子株式會社（更正） [illegible]
合名會社時代洋服店（設立） [illegible] 右昭和拾壹年參月六日登記
全州地方法院

法人登記公告
株式會社福田又商店 [illegible]
東洋セメント印刷株式會社 [illegible]
朝鮮砂利株式會社 [illegible]
[illegible]

[illegible]
京城地方法院

朝鮮八景煎餅

頭 胃 腸

消化整腸口香料 仁丹

かかる時必ず仁丹の御活用を
▽飲食の前後に　▽酒氣を消す時
▽氣分不快の時　▽船車に乘る時
▽疲勞倦怠の時　▽觀劇集會の時
▽執務勉强の時　▽口中惡臭の時
▽運動散歩の時　▽音聲を使ふ時
▽應接面談の時　▽惡疫流行の時

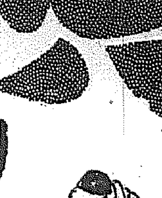

頭をよくし
頭痛や眩暈を速かに解消する仁丹

氣分を晴々させ、頭の疲れを忘れさせるから試驗の勉强に仁丹を活用すれば、眞に理想的!

胃を强くし
消化を助け食慾を增進する仁丹

おいしく食べさせ、胸もたれせず氣持よく空くから、食後の一服に是非…仁丹は本格的の常持藥

腸を整のへ
榮養を增し全身を丈夫にする仁丹

腸壁の荒れを治し、食べた物を皆吸收させるから絶えず仁丹を活用すれば體が自然に增健する!

銀粒仁丹
藥價

試用包	（百五十粒）	十錢
富士容器附	（三百二十粒）	二十錢
滿洲容器附	（四百粒）	三十錢
家庭容器瓶入	（九百粒）	五十錢
德用包	（一千粒）	五十錢
日滿容器附	（七百粒）	五十錢
德用瓶入	（二千二百粒）	一圓

仁丹齒磨本舖　森下博營業所

廣田内閣親任式 きのふ行はせらる

【東京電話】五日大命を拜した外相廣田弘毅氏は直ちに組閣に着手し、幾多の紆餘曲折を經て九日午後に至り漸く閣僚の銓衡を完了、廣田氏は宮中の御都合を伺ひフロックに威儀を正し午後七時十五分參內、御座所に進み　天皇陛下に拜謁仰付けられ慎重熟慮の結果、謹んで大命を拜受の旨奉答恭く閣僚名簿を捧呈したるに　陛下にはこれを御嘉納あらせられたので廣田氏は一旦御前を退下した、かくて　陛下には午後八時卅分親任式を行はせられる旨仰出された、これより先、廣田氏は燕尾服に輝く勳一等旭日大綬章を佩用し他の閣僚も燕尾服又は禮装に勳章本綬を帶び相前後して參內、控室に候する、やがて定刻、　天皇陛下には陸軍通常御禮裝を召され松平式部長官前行、本庄武官長、廣幡侍從次長を從へさせられ宮中鳳凰間に出御、まづ後藤內相侍立の上、首相の親任式を行はせられ、御前に參進せる廣田氏に對し內閣總理大臣兼外務大臣親任の勅語を賜ひ、後藤內相より官記を授け　陛下には一旦入御あそばされた後、再び鳳凰間に出御、廣田新首相侍立の上、順次各閣僚の親任式を御擧行、こゝに滯りなく擧國一致の形態を備へた廣田內閣は成立を告げるに至つた

任內閣總理大臣、兼外務大臣　外務大臣 正三位勳一等　廣田弘毅

任內務大臣、兼文部大臣　從三位勳一等　潮惠之輔

任大藏大臣　從四位勳一等　馬場鍈一

任陸軍大臣、兼對滿事務局總裁　陸軍大將 正三位勳一等 功四級伯爵　寺內壽一

任海軍大臣　海軍大將 從三位勳一等 功五級　永野修身

任司法大臣　判事（大審院長）從三位勳一等　林頼三郎

任農林大臣　從四位勳二等　島田俊雄

任商工大臣　文部大臣 從三位勳一等　川崎卓吉

任遞信大臣　正五位勳二等　頼母木桂吉

任鐵道大臣　從三位勳二等　前田米藏

任拓務大臣　從四位勳三等　永田秀次郎

廣田首相の聲明

【東京電話】廣田新首相は閣議散會後談話の形式で左記聲明を發表した

思ひ　掛けない大命を突然拜してたゞ自分の微力を痛感して居る、しかしながら閣僚として各方面の經驗ある方々が入閣されることとなつて協力して躍進日本の重大時局に適切なる方策を樹立しこれを實行して行きたいと思つてゐる、日本の今日の事態は內外より見て眞に重大時局であると思ふから、絶えず慎重なる態度で施政に當りたい

私の　かかる考へ方は自分のみならず國民一般も同じ考へで今後の時局に處して貰ひたいといふことを切に希望する、特別議會は四月廿日召集されるとなつてゐるが、速かに研究の上新たに期日をきめることになりはせぬかと思ふ、政務官の問題もまだ閣僚との間に少しも話合つてみないから、いづれ閣僚と協議した上きめることゝなるだらう、施政の大綱については從來の內閣がすべて組閣の前後發表してゐるが

自分　としても出來るだけ速かにさういふ方法を取ることにしたいと思ふ、無任所大臣の問題についてはいまだ別に考へてをらない、內閣審議會の取扱についてもまだ考へるだけの餘裕がなかつた、文部大臣を兼任としたのは最適任者を求めるためにしばらく兼任としたのであつて、出來るだけ速かに專任大臣を決定したい

內閣　調査局の規模擴大强化に關してはまだ何ともいへないが調査局といふものは永續的に存置する方針で出來てゐるのであるから、その方針でやつて行くつもりである、軍部大臣と昨日來種々と話したがこの內容は直ちに特別議會に顔を出すと云ふやうな具體的な問題ではなく

大ニコ〳〵の廣田首相

翰長下らが送

【東京電話】新內閣成立により內閣書記官長以下左の如く發令された（寫眞＝向つて右は藤沼氏、左は次田氏）

任內閣書記官長（一等）　從四位勳三等　藤沼庄平

任法制局長官（一等）　從四位勳三等　次田大三郎

依願免本官（各通）　內閣書記官長　白根竹介　法制局長官　大橋八郎

寺內陸相聲明

【東京電話】寺內陸相は初閣議を終へ陸相官邸において左の如き聲明を發した

未曾有の　不祥事の後を受け、不肖の身をもつて大命を拜し陸軍大臣の重職に當る洵に恐懼に堪へず、そも〳〵本事件の如き不祥事の起るところは極めて深刻にして且つ廣汎なるものありしをもつて、我々は益々建軍の本義を明にし擧國一致まづ自ら正してその弊を是正し、軍規を振肅して軍秩を確保しよく　天皇親率の實を發揮し、以て皇運を扶翼し宸襟を安んじ奉らざるべからず

又これと　共にいよ〳〵國體を明徴にし皇基を恢弘し大いに國力を涵養して國民の惠福を增進し、所謂國政一新の實をあげ國防を完成して國家の安固を期し、非常時局を打開していよ〳〵國運の興隆に貢献せざるべからず、不肖非常の秋に當つて大命を拜しその責任の極めて重大なるを知り深く自ら決するところあり、萬難を排し斃れて後やむの覺悟を以て一意所信に邁進せんとす、願はくば聖明の加護と擧國一致の支援のもとに曾節に隨ひて大いにその職責の遂行に盡瘁し、以て聖明の附託に對へ奉らんことを期す

特別議會 五月下旬乃至は六月上旬か

【東京電話】特別議會の召集は早くて五月下旬乃至六月初旬になるものと豫想されてゐる

勸銀總裁

【東京電話】勸銀總裁には現副總裁石井光雄氏の昇格說に朝鮮殖產銀行頭取有賀光豐氏の登場說が傳へられてゐるが、種々の事情より推し今のところ石井氏の昇格說が有力である

わが國財政經濟の强化に盡されたい 馬場新藏相の聲明

【東京電話】馬場新藏相は組閣後藏相官邸に入り談話の形式で左記聲明をなした

國家　非常の秋に當り大藏大臣の大任を拜し、只管責任の重大なることを痛感致してをります、まだ就任早々のことであり具體的な方針については申上げることは出來ぬが、私が國家財政經濟について考へてをりますことは我國國策遂行、國防充實、農山漁村の經濟更生その他國力の伸張、國本の培養上幾多重要なる國策の實現を期することは恐らく不可能なのみならず

ある　ひは更に新たな國費の增加をも豫期せねばならぬ實情にある際、歳出の一部を公債により支辨することもまた今日公債の發行が許されつゝあるものとは考へませぬが、普通歳入をそのまゝとしていつまでも非常時的赤字財政の形を續けて行くことは適當でないと見てゐるので、從つて速かに將來に於ける歳出の見透しをつけ、これに對する財政計畫を樹立すると共に、普通歳入を增加して財政の基礎を强固ならしむべきであると思ひます

なほ　これについては我國の經濟情勢ならびに社會情勢の變遷に鑑み、國および地方を通じて租稅制度の根本的改革を行ひ、負擔均衡と租稅收入の增加を圖り、更に金融界の情勢に即して適當なる通貨政策ならびに低金利政策を實行し、以て事業界の健全なる發達と國民の金融上の負擔均衡を期し、併せて公債政策の圓滑なる運行を確保して行かねばなりません

以上　私の考へてをりますところは前內閣の財政方針とは相當の差異があるものと認めますが　要するに財產の健否は單に歳計の數字によりて分つものでなく、國民經濟力に對する均衡如何と財政施設の經濟的成果如何とにあるのでありまして、私は今日の我が經濟界は既にこの方針の實施にたへ得る程度に達してゐると見てゐる、苟もその實施上時期方法をあやまらず又

急激　なる變化をさけ常に財政經濟の調和を失ふことなからしめることが肝要であると信ずるのであります、しかして此際我が國民に望むところは、よく時勢の趨向を察し國策の重大性を認識し朝野力を併せて我國財政經濟の强化に盡されたいと言ふことであります

岡田內閣の辭表 聽許あらせらる

【東京電話】九日廣田內閣の成立と共に岡田首相以下各閣僚の辭表は左の如く聽許あらせられた

依願免本官（各通）　內閣總理大臣　岡田啓介　內務大臣　後藤文夫　商工大臣兼文部大臣　町田忠治　陸軍大臣兼對滿事務局總裁　川島義之　海軍大臣　男爵　大角岑生　司法大臣　小原直　農林大臣　山崎達之輔　遞信大臣　望月圭介　鐵道大臣　內田信也

依願免本官（各通）　拓務大臣　子爵　兒玉秀雄

川島前陸相聲明を發す

【東京電話】先に內外時局重大の秋に當り大命を拜して陸軍大臣の重責を負ふて以來夙夜國體を明徴に、國防を充備し軍規を肅正し以て聖明の附託に對へ奉らんことを期せり、然るにはからずも今次の非常事件を惹起して國の內外に對し甚しく國家國軍の威信を失墜し

皇軍　の歷史に拭ふべからざる汚辱を貽し、畏くも痛く宸襟を惱まし奉りたるは誠に恐懼に堪へず、殊に事のこゝに至るまでには素より極めて廣汎深刻なる原因の存するものありといへども、之を未然に防止し得ざりしは實に本職の不德の致すところなり、即ち恐懼罪を闕下に謝し骸骨を乞ひ茲にその職を辭するも、時局はいよ〳〵重大を加へ皇軍の使命は益々重きを加ふるの秋、願はくば新大臣統督の下に更始一新大いにその軍容を新にし

益々　團結を强化して以て皇運を扶翼し宸襟を安んじ奉らんことを衷心祈願してやまざるなり、なほ本事件に對し終始熱誠以てその解決に協力せられたる多數の軍事參議官が又深く責任を感じすゝんでその進退を明にせられたるは眞に感激に堪へざるところなるも、國軍の爲功績顯著なる多數の軍長老を一時に失ふに至れることは國家國軍のため大なる損失として益々本職不德の責任を痛感せずんばあらず

初閣議

【東京電話】廣田內閣の初閣議は九日午後十時十分より首相官邸に開催、廣田首相以下全閣僚出席、先づ廣田首相より國民の政府に對する期待は極めて大なるものがある、ついては各位の御援助を切望して已まぬ次第であると挨拶をなし、次いで馬場藏相より將來の財政計畫に對して研究を積み上げて發るべき方針として草案を讀み上げて各閣僚の諒解を求め、最後に寺內陸相より今回の不祥事件に關しては誠に申譯ない次第であるが、將來斷じてかゝる事態を起さぬ積りである、ついては各位もその旨を諒承されたいと述べて後二、三人事を決定し種々今後の時局に對する態度その他につき各閣僚より隔意なき意見交換あり、同十時三十五分散會した

大角海相 軍事參議官に補せらる

【東京電話】九日辭表を聽許された大角海相に對し左の如く御沙汰あらせられた

海軍大將 正二位勳一等功五級 男爵　大角岑生

補軍事參議官

文相の後任 松浦氏有力

【東京電話】文相の後任には松浦鎭次郎氏が有力である

政務官詮衡 民政九政友八 貴院七の割合

【東京電話】新內閣の政務官は親任式後一兩日中に廣田首相、川崎商相、永田拓相等に依つて詮衡されるが、その割振りは民政九、政友八、貴族院七の割合で詮衡決定される模樣である

大審院長後任 池田氏に內定

【東京電話】林大審院長の法相就任の結果その後任には大審院部長池田寅二郎氏が就任することに內定

專賣局支局長會議

專賣局では十一日から三日間同局會議室で支局長會議を開催

本社見學

（九日）京城第二小隊長中枚鋭仁光氏外三十五名

◇……橫濱生糸　當 七四四　先 七七五

東西南北

最近ドイツに將來青年は須らく陸軍たるべしとの主張が現れ▲ナチス青年たちの度膽を拔いてゐる▲ライプチヒ大學教授のアランツ・シエーチ博士がその最も熱心な提唱者で▲各方面に盛んに働きかけてゐるが▲その言ふ所を聞くと次のやうな御託宣である▲何とシエーチ博士に聞いて見てイツ青年はすべて兵役に服する國民皆兵制度が施かれた結果ドイツ事となつたが▲斯くも兵役に入る以上大衆の困苦は覺悟するに足る頑丈な軍人とならねばならぬ▲それがために青年はすべて平生毅然で歩くべきだ▲須く健い足は軍人としての不可缺の要件である▲ドイツ全國の青年諸君は此の點を充分に考慮し從來の習慣を破り全國の滿足歩行を練習せしむべきである▲エチオピア兵士の向ふを張つたやうな此の思ひ切つた提唱にベルリンあたりの靴屋さん連の中には早くも首をちぢめて居る者が見られる有樣

臺閣に立つ面々のプロフイル 平均年齢五十九歳

【東京電話】大命降下以來五日間一時は全く流產より外ないかと思はれた廣田內閣——新造船『廣田丸』九日朝は昨夜までの雲行がガラリと變つて萬事上々吉の銓衡振り、午後三時四十五分にはキッカリと閣僚顔觸れが決定したので閣員名簿捧呈から親任式へ……この顔觸れを見れば平均年齢が五十九歳となつて歷代內閣の平均年齢よりグット若く、フレッシュな氣が自づと湧くを思はせる、閣僚に立つ面々のプロフイルは……

首相兼外相　廣田弘毅氏

明治十一年生れの今年五十九歳働き盛りである、郷里は福岡縣前名は丈太郎と言つて明治三十二年に改名してゐる、同三十八年東大法科を出て外務省に入つたのが翌年の三十九年、外交官補を振り出しに歐米局長、特命全權公使（和蘭駐劄）特命全權大使（蘇聯駐劄）を經て齋藤內閣に內田伯の後を承けて外相となつたが、玄洋社で鍛えた膽つたまで諸種の懸案を解決したのは既に周知の通りである、六十六議會では壇上から『廣田在任中は戰爭は起らぬ』と見榮を切つた好漢だ、またその昔、現夫人を友人のそれがしと爭つたなどとのエピソードもある、家庭はシズ子夫人（五五）との間に二男二女がある

內相兼文相　潮惠之輔氏

明治十四年島根縣に生れ本年五十六歳、東大法科を卒業したのが明治四十年、內務省に入り本省で終始して昭和二年五月內務次官に上つたが六年八月まで內閣が變つて居据つた、カン〳〵の堅道で政黨華やかな當時でもどちらにも偏せぬといふ人物、內務行政に精通して居る點では第一人者であつても第二人目と下らぬ、爲道ひの文相兼任はおそらく適任者の見つかるまでの暫定的のものだらう

藏相　馬場鍈一氏

生粋の江戸ッ子、本年五十八歳、小川郷太郎、上杉愼吉氏等と共に首席を爭ひ乍ら東大法科を明治三十六年卒業、大藏省に入つたが頭腦にも因緣があつて韓國政府財政顧問、統監府書記官をやつてゐたことがある、加藤（友）內閣の時法制局長官となつたが勅選となつて勸銀總裁に轉じた、法制に通じ財政に明るくまた研究會にあつて活躍してゐる、惡口屋は小才にたけて居るとも言ふが八面六臂の活動家である

陸相　寺內壽一氏

故寺內正毅元帥の長男で『明坊將軍』のニックネームを貰つて居る程明朗な人である、將軍は陸士第十一期生のトップ、今年五十八歳で最年少の大將で明治四十二年陸大出、オーストリア、ドイツ等の駐在武官から陸大教官を經て大正十二年少將に進級して第十九旅團長から第五、第四師團長を經て臺灣軍司令官、昨年十二月同職を拔いて軍事參議官となり今日に及んだが、大將は非常に公私の別がやかましく公用以外には役所の自動車には乘らぬ程、而も堂々たる伯爵であるが宮中關係以外の名刺には伯爵の名前は使はない、副官と一緒に辨當もつゝくし軍旗祭等には兵隊と一緒に酒も呑む、だが一面殿樣らしいやんちやときかぬ氣があり、一旦正しいと決めたら別人のやうに舞は性が立つ、それる、一介の殺傷と決めてかゝつたら酷い目に遭ふ、頭腦の冴えがあるとして先づ九十點

海相　永野修身氏

明治十三年土佐に生れ海軍大學校卒業、米國大使館附武官、艦隊司令官、兵學校長、軍令部次長、橫須賀鎭守府司令長官等を歷任して軍事參議官、ロンドン軍縮會議全權として頑張つて來たばかり、神戸からの汽車の中で幸運の籤を抽き當てた人

法相　林頼三郎氏

新司法大臣林頼三郎氏は明治十一年埼玉縣の士族、三輪彌三氏の四男に生れ後林家の養子となる、明治三十年中央大學の前身東京法學院を出た變り種、司法省行刑局長、同次官、大審院判事と累進、法學博士の學位を得昭和七年五月檢事總長となり昨年五月大審院長となつた、斯う書き立てゝ來ると彼の人生行路は平坦そのものゝやうに見えるが事實は之と全く相反し、相當複雜な途を踏みしめ踏みしめて今日に至つた立志傳中の人で、彼の生家三輪家は勿論養子先の林家も決して裕かな家庭ではなく、向學に燃ゆる少年頼三郎は非常に惱んだ、之を見て『よし俺が働いてお前の學資を作つてやらう』と言つたのが小學校教員をしてゐた實兄の三輪習氏である

農相　島田俊雄氏

島根縣の生れ、明治三十三年東京帝大出で早くから政友會に入つた、代議士當選七回、犬養內閣で法制局長官となつた事があるが黨內切つての論客、議場の驅引は政友會の故松田源治氏と共に双璧といはれ、壇上から北條早雲のやうな面つきで論陣を敷くところ正に敵膽を寒からしむるに充分である、座談のうまいことも天下一品で大かこ大かと二、三時間は一人で喋り捲くる、しかし決して對手には要領を得させない、『島田の話は聽いて居る間は面白くつて一々もつともとおもふやうだが、外に出て見ると何を言つて居たのかサッパリ要領は摑めない』とは嘘ではない、水天宮樣を信仰して早朝日參をやつて居る

商相　川崎卓吉氏

望月圭介氏と同じく廣島縣出身當年六十六歳閣內では頼母木遞相に次ぐ年長者、明治三十六年東大法科卒業、內務省に入り最初の『大學出の郡長』として福岡縣で治績を擧げた、伊澤多喜男氏に用ひられ臺灣總督府の警務局長、內務局長、殖產局長となつたことがある、名古屋市長となるに及んで加藤高明伯の知遇を得、同內閣で警保局長となり內務次官となつた、昭和四年濱口內閣で法制局長官となり若槻內閣で書記官長をやつたが、若槻內閣倒れるや專心黨務についてくして黨內に重きをなし、次期總裁の呼聲が高い、松田文相の急逝で岡田內閣で後を襲つたのもつひこの間のことである、性質は全く敦厚と言つてよい、新聞記者などは闇牛先生と綽名を奉つてゐる、蓋し闇から牛を引出す如しといふにあるが、酒興至れば流藝妓を傍に小唄新內といふ粹なノドを聽かせることがある、六十六歳でも元氣旺盛、本年四ツになる令孃を持つてゐる

遞相　頼母木桂吉氏

慶應二年廣島縣に生れてゐるから本年七十歳の閣內最年長者である、報知新聞記者をやり東京毎日、帝國通信の社長になつた、民政黨に入つてから當選八回濱口內閣で遞信次官になつたが若槻內閣の時は小泉又次郎氏と遞信の椅子を爭つて敗けた、爾來黨に在つて長老として活躍して來た、總裁で大きな聲も張り出さず本部の幹部室に朝から晩まで詰めてゐる、コマ子夫人との間には實子がなく養子をしてゐる、コマ子夫人は東京音樂學校の教授で夫君より位階が上であつたが今度は一躍從三位になる譯である、淺草の自邸は鮮鯛や酒樽が持込まれて大賑ひである

鐵相　前田米藏氏

明治十五年和歌山縣に生れ、閣中一番若くて五十五歳、三十五年中央大學を卒業、司法官を志したが中途で辯護士になつてしまつた、大正六年以來代議士に當選すること八回、田中內閣で法制局長官、犬養內閣で商工大臣になつた、穩健なる人、政友會內でも自重派といはれて舊派の先輩岡崎邦輔氏と行動を共にし一方の晉道株である、死んだ横田千之助氏に愛されて自らも横千の衣鉢を襲ぐ氣持で居るだけに、岡田內閣の望月、內田、山崎氏等とは親交があつても政友會を脫退するやうなことはしなかつた、言ふところ、行ふところ、中正にして黨內でも尊敬されてゐる、關西辯を丸出しで話しかけるところまことに春のやうな感じを人に與へる

拓相　永田秀次郎氏

青嵐宗匠永田秀次郎氏は明治九年兵庫縣に生れて居る、故後藤新平氏に寵愛されて後藤內相辭任の時警保局長をやめてから官海を退いた、後東京市長には二度なつたが名相に話淡で思ふことをズバリ〳〵言つてのけるところから市會の連中の氣に入らなくなつて逃げられてしまつた、後藤伯が死んでから後藤新平傳編纂に力を注ぎ、逝つた齋藤內府を會長として働いて居た、また時弊を痛じて選擧肅正運動に故齋藤內府の片腕となつて働いたこともつひこの間の事である、後藤伯なき後は齋藤內府によく、齋藤內閣の時も詮衡されて居たが或る方面の横槍で沙汰止みとなつた、岡田內閣の時も同樣である、講演がうまく上品な洒落を飛ばしながら一時間でも二時間でも聽衆を魅了して行くところは、島田農相の座談と共に蓋し閣內での兩大關であらう、家族はいそ子夫人と長男亮一君だけで雜司谷の閑靜なところに簡素な生活を營んで居る

內閣書記官長　藤沼庄平氏

栃木縣の人で五十四歳、東大法科卒業、京都府の警察部長の時目下檢擧取調中である大本教に大彈壓を加へて一躍名を擧げ、次いで大阪府警察部長となつて勞働爭議の頻發時代に直面し片つ端から頽崩させると云ふ腕を見せたものである、鈴木文治、堀田善次郎、丸山鶴吉の諸君と大學を一緒に出たが政友會に入つて代議士稼業をやつてからグット物腰も碎けて好評嘖々の人物、唯齋藤內閣掛冠の時に岡田首相に引留められたとて居据つたのを友人仲間で餘りよくは言はなかつたが、頭腦明晰で人受けもよく政黨、官僚、軍部、貴族院にもあまり憎まれてゐないから內閣の大番頭としては打つてつけの處である、嘗て犬養內閣の時愛知縣知事に任命されようとして憤慨し、死んだ森恪の前で尻を捲つて斷わつたと云ふエピソードも持合してゐる

法制局長官　次田大三郎氏

岡山縣に生れて大學は四十二年卒へて居る、藤沼新翰長と同窓で內務省に入り濱口內閣の時に地方局長となつた、安達內相に重用され莊ばくもなく警保局長となり內務次官となつたが、その年の十二月には勅選となり浪人してしまつた、民政黨に入つたのはそれからで西來安達系と見られ、國民同盟が出來るやこの方面にも關係を斷たずにゐると言ふが、何んと言つても伊澤門下の俊才であるから塚本清治氏等と共に伊澤氏の命を受けて台灣に行つたり、湯ケ原に引籠つたり政治的活躍を續けて來たと言はれて居る、翰長には政友系の藤沼氏が入つた關係から法制局長官は民政系から起用したものと見られてゐるが、蓋し適任で法制にも通曉してゐるし適任であらう

大阪 工業展 大大阪

エヤーコンプレツサー 船舶來型複氣笛 空氣壓縮機 カタログ進呈 東田製作所商事部 營業所 大阪市旭區赤川町一丁目停留前 電話二二三三三・二四三番 製造工場 大阪市此花區大開町

煉炭機 ピッチ煉炭機 豆炭機 大阪石井鐵工所

半田錫 各種線棒 向島印 パピツトメタル 松脂入錫蠟線棒 大阪市東區谷町七丁目 成川製造所

工作機械及工具 三菱電氣ドリル特約代理店 商報進呈 倉橋政次商店 大阪市南區安堂寺町二丁目 電話東三三八三番

專賣特許 園部オゾン發生器 諸官衙御用達 肺結核・流感に理想的治療器 說明書進呈 一錢內外 經費一日 大阪市北區小松原町六 電話北三六五六 園部製作所

メリヤス機械と用品 專賣特許 五指連續即製軍手機械 毛シャツ・ズボン・ハラ卷 編立機械・手編と同じに織 れるがーター兩頭機械 軍手機械と百般メリヤス針 （編方親切に教授す）（カタログ郵券二錢要す） 光星舍製作所 大阪市北區川崎町四六天滿橋北詰東入 電話北一六三一〇番

アイスケーキ アイスドロップ アイスクリーム 用 小型冷凍機 特約店募集 カタログ進呈 製造發賣元 大阪築港新潮橋電停前 ミカドゼネラル工業所 電話西五一一六六番 振替大阪五〇七九四番

胃腸の强化 登錄商標 健胃固腸丸 本劑の常備こそ適藥合理の最良策 定價 二十錢 三十錢 五十錢 一圓 二圓 五圓 十圓 本舗 大阪 ニセモノに御注意 谷回春堂

社說　陸軍記念日

正義は勝つ。必ず勝つ。日本は正義の戰を戰へり。義戰に非ずんば戰はざりき。戰ふ毎に勝てり。勝つ毎に躍進せり、向上せり、發展せり。而して今や日本は世界人類文化の指導的地位に座せり。これ實に近代日本の盛觀たる姿なり。これ一に、上　皇室のお稜威に依つ。畏くも無窮萬民欽仰措かず、至誠報國の念、一貫徹底して勢ふところなし。正義以て乾坤を蓋ふ。

こゝに第三十一回の陸軍記念日を迎ふ。時や非常時、一億同胞の感懷無量なり。日露の役たる、正に之れ皇國日本の世界的地位の一大旋回を遂げたる中軸たり。東亞こゝに初めて光あり、世界ために振撼す。世界はこゝに初めて我が雄國の大精神の前に眼を睜れり。

雄國の大精神とは何ぞ。「八紘を掩ひて宇となし」、威光をして遍く其の處を得しめ、混沌の世界に形態と秩序とを與へ、以て無窮に彌榮なる人類の福祉を翹し、世界恒久平和を顯現せんとする」もの實にこれ我が雄國の大精神なり。

世界は今や混沌たり。これを東亞に見る。支那は依然として迷霧の中に彷徨し、ソヴエート聯邦はしきりに滿支の國境、殊に滿洲國境に迫り、濫りに放言す。これをヨーロッパに見る。伊エ紛爭は全歐の空を蔽ひ、ドイツの咆哮は列國を混亂せしめつゝあり。この國際にあつて毅然として東亞の安定勢力となり、世界平和の關係に當らむとするもの、たゞそれ我大日本帝國あるのみ。豈自重せざるべけんや。

顧つてこれを日本の現狀に見る時局は未曾有の緊張に直面しつゝあり。皇軍當面の事變、誠に恐懼に堪へず。豈國運の發展を冀ふ。然れども禍に處して動ぜず、禍を轉じて福となすは、我國民の天賦の長所、今次の事件の如き、正に來るべき世界的大使命遂行への一大試練と知るべし。

天の大事を人に托せんとするや常に大なる試練をなすは古今の通例なり。日本が正に世界平和の擁護者となり、人類文化の指導的地位を確保するの第一歩を踏み出さんとするに當つて、彼の關東の大震火災あり、次いで重々の風水の災あり、人事の異變あり、而して眼前の時局に處す。試練としては寧ろ過酷に失すとなすものあらむも、世界の恒久平和と人類の永遠の福祉を托せむとするための試練とすれば必ずしも重からざるなり。

七轉八起と來れ、われらはすべてを笑つて突破せむ。來るべき平和の歡喜を思へ。われらはこゝに、我が雄國の大精神を體し、皇道精神の鍛錬に努め、正義の顯現に努力せざるべからず。それがためには、速かに名實共に皇道國家としての內容を完成して、綜合國防力を強化し、崇高なる我が使命の遂行に邁進しなければならぬ。茲に皇軍の萬歲を三唱し、謹んで第三十一回陸軍記念日を祝福す。

科學的男女相性
結婚にはホルモンと體質の調和が必要

結婚は人生の幸不幸の分れ目になる所から結婚年齡や相性については易學、人相等によりいろいろな判斷が下されるのであるが、科學的に說明する段になつて來ると結婚年齡の相違はホルモンの性狀の相違となつて來るのである

ホルモン とは副腎、腦下垂體、脾臟、膵臟、胸腺、生殖腺から出る內分泌であつて、殊に生殖腺からのを性ホルモンといつてゐるが、これ等のホルモンが多少年齡によつて生理的に變化するのであるから結婚の時、年齡に非常な「へだゝり」がある場合には、そのため結婚生活を破目にするやうな結果にならないとも限らない。結婚にはホルモンの調和といふことを勘定に置かなければならない

しかし內分泌の作用は、單獨に行はれるのでなくて、協同的に行はれるのであるからある他のホルモンが特に年齡の相違で澤山でたり、反對に衰へたりする場合には性ホルモン自體の性狀は、餘り年齡に影響されなくても、他のホルモンの變化が何かの邪魔になる原因にならうと思ふ。大體に於て夫婦の年齡の差が十三、四歲止りだと、內分泌の性狀に著しい相違がないから、性的に見ても結婚生活の續く可能性が多いのである

青春時代 だと、結婚年齡の差は男子が女子より二歲乃至五歲位多いのが面白いやうに思はれるけれども、壯年以後になると男子の方が十歲から十三、四歲年長である方が結果がよいやうである

最も好適な結婚年齡は身體の十分發育した女子ならば十八歲位から廿五、六歲迄がよく、男子ならば種々の都合にもよるが、二十五六歲から卅五、六歲まであらう

この頃 になつて性格學といふものが、東西の學者によつて注意されるやうになつて來たがそれより一步前體質學が研究されて性格學は體質學と共に進むべきであると見られてゐる

ところで體質は鬪士型、肥滿型、無力型、停止型の四つに分たれてゐる。鬪士型とは文字通り一番頑丈な體質である。肥滿型とは骨格はそれ程發達してゐないがでぶ肥の型である。無力型とは如何にも弱々しい華奢な體質の持主で、停止型とは身體の發育がどこかで停滯してゐるやうな痕跡のある體質であつて、これは多く腦下垂體、甲狀腺、副腎、生殖腺等のホルモンの障害のために出來る場合が多く、無力型は、遺殘胸腺のために副腎の分泌障害を起してゐるためのやうである

體質と性質 とは必ずしも平行するとは限らないけれども、體質に應じて特有な性格の出來る事は豫想出來る。例へば鬪士型の人は意志が堅固で實行力があり持久力の強い人であるし、肥滿型の人ならば性格が多樣多情で外界の刺戟には敏感だが持久力の割合に少い性格になり勝だし、無力型の人だと前途を悲觀し易く、決斷が鈍く、實行力の少い性質が多く、停止型の人だと大體無力型に似てゐるが、精神肉體の發育が未完成で、變態になり易い。而も性ホルモンの分泌が少いので屢々異性に對し冷淡になり勝ちである

以上述 べた所で大體體質と性格が解れば、相性についても見當がつく譯である。鬪士型の人は政治家とか實業家に多いのであるが、このやうな型の男女が結婚すれば、同じ目的に向つて事業をしようと場合には望ましい組合せだが、不調和になつた場合は破局的にまずくなるから考へもので、もある。又肥滿型同志だと雙方共多情多感である爲め、結婚生活が圓滿かないとは限らないが、可成り波瀾の多い夫婦生活となら う

無力型 の人は音樂の學者や藝術家に多いやうであるが、こんな人の結婚は、互ひに弱へ目なのだが外觀は非常に平和さうに見えながら、案外中味の味氣ない場合も多いやうである。停止型の人同志だとお互ひに性に冷淡なので淡々として水の如き生活は行はれるかも知れないが、結婚を悲しむやうな事は出來るものではない何んと言つてもよく合ふ結婚と言へば、相方の缺陷を補ひ合ふやうな結婚でなければならない

不幸な結婚 の例としては、停止型の男と、鬪士型或は肥滿型の女の結婚、又は停止型の女と鬪士型、肥滿型の男が結婚する。こんな場合兩者に性ホルモンの性狀の喰ひ違ひが大きいから圓滿な結婚生活が得られない。夫が鬪士型で婦人が肥滿型のやうな結婚は可成相性のよい組合せと考へられる。また夫が無力型ではあれば肥滿型鬪士型の婦人が向くやうである。そんな場合は女房天下になるが、更に角實業から離まされて事業を盛大にして行く結果になるだらう

現在 のところでは、性格についての明瞭な研究はなし、ホルモンの方にしても年齡性格に依る定量がつきとめられないけれども今後さう言ふ方面が發達して、ホルモンの定量と性格の組合せとの關係が明かになつて來れば結婚の不幸は幾分防止出來ようと思ふ

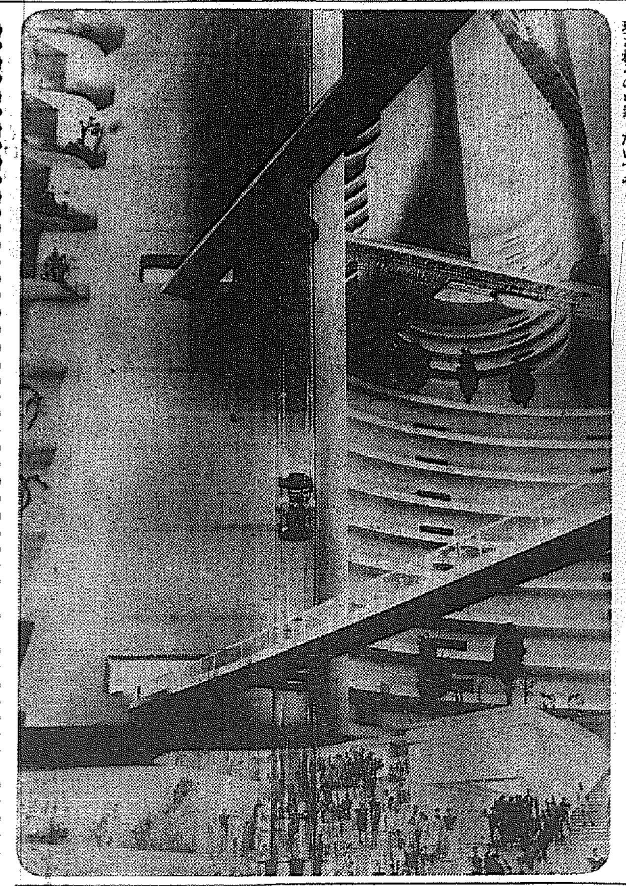

ウエルズが描く『次の世界』

硝子の家、國際空港聽用のエレベーター、高架道路、プエブロ・インヂアンの使んでゐるタイヤーを重ねた樣なアパートメント、薬盆の樣に流線化した自動車、新聞、ラヂオの代りにテレヴイジヨンの放送等々英國の文豪H・G・ウエルス氏が『次の世界』として空想した一千年後の世界を縮圖にしたものがこの寫眞です。然し部分的なこれらの科學文明の所産の應用は既に現在行はれて居るものもあるが（硝子の家、テレヴイジヨン放送等）何れにしても空想するだに快適なこの機械文明生活が實現されるのも遠くないでせう

スターリン語る【上】
日獨は戰爭の焦點だ　などさまぐ\の怪氣焰

スクリップス・ハワード新聞團の社長ロイ・ハワード氏は三月一日クレムリン宮を訪問、ソヴイエト聯邦の獨裁官ヨシフ・スターリン氏と會見を遂げ日ソ兩國關係から國際政局の全分野に亘り質疑應答を試みたがスターリン書記長は一流のイデオロギーに基き虹の樣な氣焰を上げた、以下は兩氏の問答錄である。

問　最近の東京に起つた事件は極東の形勢にどんな影響を與へると御考へか

答　何分材料が少く事件が判明しないから兎角の判斷を下す事は困難だ

問　日本政府が蒙古人民共和國に對し眞劍に軍事行動を仕掛ける場合にはソヴイエト政府は如何なる態度に出る方針か

答　若し日本政府が蒙古共和國を攻擊し同國の獨立を侵害する場合にはソヴイエト政府は蒙古共和國に對して援助を與へねばなるまい。ストマニアコフ外務人民委員次長も最近日本大使太田爲吉氏に對し一九三一年以來ソ蒙兩國間の親善關係を指摘して以上の方針を通告した。ソヴイエト政府は一九二一年當時と同樣の手段を講じて蒙古共和國政府を援助するだらう

問　日本軍はウランバートルを奪取するだらうか

答　恐らく日本軍はウランバートル奪取を企圖するであらう

問　國境方面に於ける日本軍の行動をソヴイエト政府は侵略的と見做してゐるか

答　日本軍は國境線附近に昔々國境を侵襲してゐるが今迄の所新たに衝突を起さうとする樣子は見えない

問　ソヴイエト政府はドイツ、ポーランド兩國政府が自國に對し侵略的意圖を包藏し軍事的協力を講じてゐると見て居るらしい然しポーランド政府は外國軍隊が自國領を通過する事には同意出來ぬ旨聲明してゐる、然らばソヴイエト政府に於てはドイツ政府が如何にして如何なる方向から侵略行動を起すと考へて居るのか

答　何れかの一國が他國を攻擊しようとする場合には國境が隣接して居ると否とを問はず何とかして隣接諸國の國境線に到達する方法を見付け出すことは歷史の實證する所だ、一九一四年ドイツ軍がベルギー領に侵入してフランス軍に打擊を加へたやうに實力の發動を待つて目的を達成することもあらう。或は一九一八年ドイツ軍がラトヴイア領を通じてレニングラード進擊を企圖した樣に他國の領土を借用する場合もあらう。目下の情勢に於てドイツ軍が如何なる第三國領を通過しようとして居るか知らないが必ずドイツ軍に領土の一部を貸してやる第三國が出て來ると思ふ

日本精神の發揚　豪華版
美しい寫眞と圖面に飾られた　明治天皇聖蹟第一輯
文部省史蹟調查委員　上田三平氏談

私は同僚の吉谷淸氏と共に半歲前から、昨年保存指定の決定された明治天皇御聖蹟四十二箇所の記錄と寫眞及び地域圖等を整理して、聖蹟報告書の編纂をするやう命ぜられ謹んで其編纂事務に全力を注いでゐたが此程漸く第一輯が完成したので、目下第二輯四十八箇所の報告書の編纂に着手してゐます。

――◇――

報告書と云つても其內容からすると寧ろ斯うした立派な寫眞圖錄で、その間に解說が附けられてゐると云ふやうな本です。寫眞も――こんな好いのがあつたから載せる――と云ふのではなくて一々新たに撮影したコロタイプなのです。それを原則として一箇所につき寫眞は全景及御座所の二枚なのですが、立派な彫刻などの附屬してゐる聖蹟は彫刻も入れて三枚とし、また地域圖は二枚づつで廣い所は大地圖と御座所の間取り圖の二枚、これも新たに實測して製圖したものである。で、これに要した經費は二千九百圓、冊數は八百冊であるから一冊三圓六十錢に當る。文部省だからこんなに安價に出來るのだが、民間ではとてもそんな値では出來無い。

――◇――

寫眞は四十八葉、實測地域圖四十八葉、それに百五十ページの記事がある。表紙は顯を質素にして、白地に本の標題を書き現はしただけに過ぎないが內容の整備には力を注いだのである。第一ページを開くと明治大帝が行幸相成つた上目黑の西鄕邸の光景と駒込の木戶侯邸の風景とが、實際の聖蹟を拜觀すると同じ位に鮮明な寫眞があつて、以下順次四十八箇所の聖蹟が謹載されてある。文部省では此報告書を聖蹟所在地の役場、縣廳、聖蹟地及建造物の所有者、大學及師範學校の圖書館等に配布し、永劫にその土地土地の光榮ある記錄として保存させるのであるが聖蹟保存物件と共にその土地の人々に大帝の尊さや御偉業を自然に頭に浸み込ませて、益々日本精神を鼓揚する一助となる事と思はれる。

――◇――

橫須賀の行在所は明治天皇が此處へ御行幸相成つた處などあつたので、今はその行在となつた洋風の建造物は無くなつて、丘上に樹木だけが昔ながらの株をたたへてゐるのであるが幸ひ鎭守府に當時の御寫眞が秘藏されてゐたので、それを借用して拜載した。かうした事は民間では出來無い事なのである。此報告書は賣るためのものでないから賣しく一般の人が手輕に見る事は出來ない。配布された役場、學校等へ行けば見られる。

――◇――

聖蹟の所は東京を始め關東、東海、近畿、北陸等の一部、第二輯はやがて遠からず出來上るが、それは東京府、東海、北陸、中國の一部等であります。この頃は史蹟に關する事を調べたり見たりするやうな場合に當つて、本省の出版物を土臺とすることが追々盛んになつて來た。例へば東京の或る史蹟を何かに書く必要が起ると本省の史蹟調查報告書によつて書くといつた風に新聞、雜誌なども之を用ゐてゐる。これはその正確な材料としてまた歷史の標準として指定の史蹟地が代表的にされるやうになつたのである。

愛犬に殉死

カリフオルニアのサクラメントのホーマア・リーといふ十四歲の少年は銃で自殺をした、彼の身近くに彼の愛犬のブルドッグが死んでゐた。この犬は老年のせゐで死んだのだが、ホーマアは次のやうな紙片を遺した。『僕の一番仲のいゝはもう歸つて來ない、僕もブルが歸つて來ないだらう、世界は僕たちがゐなくてもいいんだ』と

劍豪の嚊（一）
近藤勇と山岡鐵太郎
小島健三

『いや、拙者にも考へがある』

芹澤鴨は、さう言つて、額の青筋を隆起させた。

もう陽は、とつぷりと暮れて、隊士らは、それぞれの宿舍にはいつたのに、取締の芹澤は、傲然たる巨軀をそびやかして、街道に平伏してゐる二人の侍を睨めつけてゐた。

『平隊士の宿舍があつて、取締の宿舍をとらぬといふことがあるかッ！』

憤激して來る自分の言葉に芹澤の身體から火でも吹きだしさうだ

『池田――』

『是はいッ』

取締付の池田德太郎は、無論死は覺悟の前だつた。芹澤鴨の亂暴は誰知らぬ者のない手強さだ。天狗黨の生き殘りで、神道無念流戶ケ崎熊太郎の取立てで、師範役の免許者、殊に力量と言つたら底知れぬと怖れられ、平生『盡忠報國の士芹澤鴨』と彫つた三百匁の鐵扇を揮つて、何か癇に喰はないと喉が裂ける程に怒號した。短軀で、肥滿で、手に負へない人物だつた。

天狗黨時代、潮來の宿で、何か些細のことが癇に喰はないと言つて部下　名を土間に跪ばせておいて、片つぱしから首を斬つたり鹿島神宮へ參詣して、拜殿の太鼓を余まり大きく目障りだといつて撥刀で叩き破つたりした。

これが部下であらうと、誰であらうと叩き斬ることなどは、なんとも思つてゐない芹澤だから、池田德太郎生きた心地もなかつた。

『お前は、なんといふのだ。宿舍に選ばれながら、不屆ではないか』

『拙者は、近藤勇といひます』

『なにッ』

ふてぶてしい、池田の後方に控へたその人物が、芹澤の癪に觸つてたまらなかつた。

面の鋭い、口の大きい、身體はさほど大きくはないが、どことなく殺氣を帶びてゐる池田の手際ひ役が、氣にかゝつてならなかつた。

だから、芹澤は、重ねて、

『どこの者だ――』

『柳町に道場を開いてをります天然理心流の近藤勇でございます』

『ほう――』

芹澤は、そこに、揶揄つてやれといふ緖口を見出した。

たかの知れた平隊士、こつちは百三十四人の取締役、こんな時に油を絞つてやらなければ……いつもの惡い芹澤の癖である。

まづ大きく芹澤は出た。

『汝は、なんで、この隊士に加入したのだ』

『將軍家警護の任に當るといふ幕府の侍募集に應募いたしました』

底力のある響き渡る聲で近藤は答へる。

『汝は、應募すると直ぐ脇本にでも取立てられるといふ虫のいゝ氣持でやつて來たのではないかな』

それには、近藤勇が返答さへしなかつた、それがまた無性に芹澤の癪に觸つて堪まらない。

こつちでものを言はねば、何時までも默り込んでしまふので、芹澤は、聲を荒らげしく

『それでは、汝は、腕に覺えがあつて、應募したのであらうのう』

『……』

『いや、さうに違ひない。將軍家を警護する侍募集に應ずるには、それ相當に腕に自信があつてのことゝ思ふ。近藤とやら、天然理心流とかの腕前を拜見いたさうか、拙者は、知つての神道無念流だが、一つ、眞劍勝負をいたして見たいが、どうだな。それ、こつちで話しかけてゐるのに、何故に返事をしないのだッ。無禮ではないかッ汝は、平隊士の癖に、取締を、なんと、心得てゐるのだッ。天下の芹澤鴨だ、汝ごときに侮辱されて默つてゐられるかッ』

芹澤は、烈火のやうに怒つて、詰め寄つて來た。

豆圖書館

キング（四月號）『獅子島』加藤武雄『子育て文七』川口松太郎『坊ちやん重役』中野實『意地つ張り地藏』子母澤寬『双鏡』吉屋信子『光の涙』久米正雄『女よなぜ泣くか』中村武羅夫『鏡花』（コシャール原作―延原謙譯）『敵討第六河原』三上於菟吉『帆走船殺人』大下宇陀兒―此他にも特輯の洋文の一萬物、戲曲物では『母の土產』が殊に面白く、中間には、『春の賑ひ 笑はせ競演會』の朗かな爆笑陣、實益の『儲かつてゐる副業實際案內』『遠洋漁業壯快座談會』など

講談倶樂部（四月號）附錄に『大動位田宮同待遇寫眞一覽』『可愛いテムプルちやん畫報』の二つをつけて、內容はグッと充實、▲子母澤寬の讀切長篇『しぐれの街』▲村松梢風の『萬のお紋』『陽出づる草紙』白井喬二『綠衣の鬼』江戶川亂步『愛の山河』加藤武雄『あばれ鷲斗』長谷川伸『大風の歌』佐藤紅綠『新月風流陣』三上於菟吉『破佛力』村上浪六『島の娘』黑岩涙香『遠慮白道』菊池寬などの豪華陣

富士（四月號）▲長田幹彥の實話小說『雲月の歌』▲『五月晴一本槍』土師清二『鋼から拔け出した女』海野十三『哀愁小花模樣』竹田敏彥『明暗夫婦しぐれ』橋爪彥七『翠岡教頭』神田伯治『奧ニューギニヤ探險』小山亞一郎『怪異侫僧の死』前田曙山――何れも面白い▲『評判花形誌上お花見大會』これにサトウ・ハチローの解說を施したのは成功『將棋の急所』金子金五郎『初段になるまで』渡越憲作の二篇は、鳥鷺戰の金角圖には金城湯池の要害

滿蒙の祕密室（平野零兒著）滿洲國皇帝の御半生、全滿に蠢く匪將軍、滿蒙の祕密室、新京迷宮ほか五篇を收む（三十錢、東京、京橋、木挽町、八嘉ビル、平原社）

鐘（三月號）（口繪）古甲胄師六、眼前忠廣卿、秋山久作翁筆蹟（記事）秋山久作先生、秋山久作翁年譜（三十五錢、東京、麴町、下二番町、甫人社）

朝鮮及滿洲

三月號（第三百四十號）（一冊六十錢　半ヶ年三圓六十錢）

國際情勢の展望……東京帝大教授　橫田喜三郎
世界景氣上昇の原因を顧みて……大學教授法政　美濃部亮吉
支那新幣制の解說……朝鮮銀行上海支店支配人　服部岱三
內地と朝鮮との經濟關係に就て……法學博士　神戶正雄
政界夜話……東京　虎の門隱士
各道知事の首を洗ふ……朝鮮新聞社　野崎眞三
城大醫學部の橫顏（四）……京城　彩雲學人
「ホルモーン雜話」（三）……京城帝大教授醫學博士　大澤勝
外科的結核の話……京城帝大教授醫學博士　松井權平
京城名士・趣味の男女雛……朝鮮新聞社　道田昌彌
叛亂兵事件の顚末
時事我觀　眞に我國は非常時だ　橫死した高橋翁と齋藤子……社長　釋尾東邦
法然上人（下）……前京城師範學校教諭　安藤乾幽
加藤淸正と茶道……京城帝大豫科教授　名越那珂次郎
ノーベル賞金の提供者ノーベル（續）……京城日報社　池田林儀
現代支那小說『最後の列車』……京城帝國大學助教授　辛島驍
新版紅毛千夜一夜（三）……京城　竹中三吉
半島に蔓る類似宗教を嘆く……本誌記者
馬政新計畫と競馬……平泉老
大京城の實現……本誌記者
朝鮮に於ける二大銀行　頭取の觀た朝鮮の財界
朝鮮の財界と事業界＝滿洲の財界と事業界
風聞駄語　編輯室より
此異色港姬君（これはかはつたみなとのをんな）……京城　堂門重夫

京城府蛤洞（西小門外）　發行所　朝鮮及滿洲社　電話光化門（3）一二〇八番　振替京城一三一一番

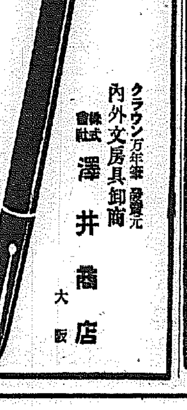

クラウン万年筆
運筆爽快　價格低廉
クラウン万年筆發賣元　內外文房具卸商　株式會社　澤井商店　大阪

貴化病院　京城府明治町一丁目　電話本局二一四二番
醫學博士　古城憲治
內科　小兒科　入院隨意　普通病室及傳染病室

公示催告
京城府太平通二丁目四拾番地　申立人　多田榮三郎　右代理人　武智弘方
一、荷物受取證番號第外四六壹號、發行年月日昭和拾年拾貳月拾六日、發行者大阪商船株式會社大阪支店長山本七五三郎、荷印來、品名砂中板、個數九百五拾貳個、船名第2福井丸、船積港大阪、陸揚港仁川、荷送人長谷川商店、荷受人多田工務所
右證券ニ付前記申立人ヨリ公示催告ノ申立ヲ爲シタルニ依リ其所持人ハ昭和拾壹年六月參拾日午前九時迄ニ當廳ニ權利ヲ屆出テ其證券ヲ提出スヘシ若右期日迄ニ屆出及提出ヲ爲サヽルニ於テハ前記證券ノ無效ヲ宣言セラルヘシ
昭和拾壹年貳月五日　京城地方法院仁川支廳

昭和八年八月改正の遞信地圖發賣
朝鮮地圖販賣元は（型錄進呈）京城長谷川町　小林又七朝鮮地圖部　振替京城三八〇〇番　(2)電話本局五〇一三番

極上絹糸製　貳間 貳圓也　參間 參圓也　五間 五圓也
カスミ網
京城府明治町一丁目（交番前通り）　漁具 獵具　秋岡商會　電話本局二三九〇番　振替京城二一五六番　（目錄進呈・小賣共）（定價表進呈）

專賣特許　吸入及含嗽劑　流感 肺炎 百日咳
スパイシン

北鮮東滿版

牛の革二萬枚
滿洲皮革會社から大量注文が舞込む

【咸興】滿洲の牛は虻に背皮を喰ひ破られてゐるから役に立たぬ、朝鮮牛皮を探してくれ……牛の多い北鮮に耳よりなニュースである

この程朝鮮貿易協會を經て新京の滿洲皮革株式會社（昨年十月設立、資本金三百萬圓）からの注文

從來主として滿洲牛皮を原料に供してゐるが滿洲牛皮は虻喰ひのために大事な背中の皮に穴明きが多くて困る、製品には朝鮮牛皮を用ひねばならぬから今年から二萬枚ほど購入したい

この大量注文に朝鮮貿易協會の旨を受けた咸南産業當局では即時管内各府郡宛、取引希望者に通牒するやう移牒したが『大量取引が始まれば直に値上げを策して取引不能となる例も多いから特に注意されたい』との注意づきである

雄基公設市場新築

【雄基】多年の懸案であつた公設市場新築工事は去る一日邑事務所で請負入札の結果一萬九千二百圓で中本組に落札、六月下旬竣工の豫定

に調査するため近く本府當局から專門技師の派遣を乞ふことになり六日これを道當局に申請した

水組の資金 融通額變更

【咸興】咸南道内の各水利組合本年度資金は今回▲咸興水利組合は追加改良工事の進捗により豫定の四萬七千四百圓に對し四萬四千七百圓を增額し總額九萬二千百圓▲高原水利組合は工事設計變更により豫定額六千百圓に比し一千九百圓増の八千圓を變更融通することに決定した、咸興水利は殖銀、高原水利は東拓から借入れる筈

われ等の主張
資源調査隊の意義
果して用意ありや

咸中線資源期成會の沿線資源調査隊は、いよ／＼來る十一日の大安日をトして出發することに決定した、調査隊員は一二已むを得ざる事故によつて變更された

が、概ね咸興々南知名の士であり、その抱懷する經綸に鑑み、相當有効適切な收穫をもたらすであらうことを期待してはゐるが、事前にこの感心を加へて隊員の自重を促がし目的の達成に遺憾なきを期したい

▼—

普通の場合、視察團や觀光團の陥り易い缺陥は物見遊山の慰安旅行に墮し易い事實である、折角派遣した調査班から復命書一つ出るでもなければ、報告會の開かれた例も誠に少ない、過ぐる咸興線振興運に醉つ拂つた、如何は敷しい誤のみが、永久に隊員の護按に取持され『某所では持てた』だの『某所は頗る冷淡だつた』など、關係地方の歡待を、當然の權利義務なるかの如き口吻さへ聞く、全く以て沙汰の限りである

▼—

無論關係各地の官民有志とは陥穽なき懇談を遂げ、連絡の強化を圖らねばならぬ、その目的のためには、腹酒懇談するも、誠に結構ではあるが、これをその地方の負擔にのみ要求するは當らぬのみか、嚴粛な使命を害ふものである、調査隊員が負擔であるなら、調査部門の分擔とか、基礎知識の交換會とか、出發以前に考ふべき對策も多い筈と思ふ（咸興支局一記者）

京城への"モシ／＼"呼出し僅か五分
咸興局に新設した搬送式
試驗成績素晴らしく好調

【咸興】京城と北鮮の通話を緩和すべくかねて遞信局では咸興局を増築し搬送設備を行つてゐたがこの程大體竣工を告げたので目下試驗通話中である、試驗成績は頗る好調で從來京城方面との通話には三十分、一時間は普通とされてゐた呼出しも五分、十分の短時間に短縮されて好評嘖々たるものがある、なほ去る二日から受附を開始した咸興局の本年度電話至急開設の申込みは逓來早くも五百五十件を突破しなほ續々殺到の形勢を示してゐる

軍用燕麥の買上げ
郡農會はお斷り
新興郡東上の區長會議で
產組擁護の珍決議

【咸興】新興郡東上面では去る二十五日全面長會議を開き郡内務主任、面長、東上産業組合理事にも臨席を求めて軍用燕麥の燕麥取引に關する協議を行つた結果▲東上面産の燕麥は必ず産業組合で買上げよ▲郡農會でその他の機關で買上げるなら組合の貸付を削減する▲徐泰郁、鄭近俊の二名を代表者として關係當局に陳情する

との三項を決議した、理論は産業組合手數料八人の陳情にあるらしいが區長會議がこれまで議決した事例は珍しい

琿春鐵路の路線延長
琿春土門子間

【雄基】琿春鐵路は北鮮鐵道の培養線として昨秋訓戎琿春間一四、八キロ開通をみたが滿洲國では更に琿春土門子間百キロの線路延長を企て滿洲國交通部に認可申請中である

陸軍記念日
延吉の行事

【延吉】今十日陸軍記念日の行事について去る三日滿軍憲兵隊に關係者が守備隊に會合協議の結果左の通り決定した

▲攻防戰＝挽前大隊が主體となつて當日午前十時から約一時間延平線側地區で實施▲記念式典＝在郷軍人分會主催の下に内地人居留民會主催の下に午前十一時から小學校講堂で行ふ▲祝賀宴＝午後零時半より内地人民會主催で開催▲記念講演會＝午後六時から内鮮人民會主催の下に公會堂で、又協和會主催の下に延吉舞臺で開催、講演者は鹽森中佐、守備隊長、金民政廳長、朴大佐金司令、教育廳長、なほ午後二時から日滿各學校生徒の旗行列と軍隊の軍歌行進が行はる

吹く風まだ寒し～～開城スケッチ

惠山局の新築

【惠山】地方の發展に伴つて事務が輻輳した惠山郵便局は驛舍の狹隘を告げてゐるのでかねて新築を計畫中であるが遞信局では過日技術員を派して實狀を調査したので新築は急速に實現するものとみられてゐる

水道斷水の對策協議

【會寧】邑では去る六日午後四時から上水道斷水に對する善後策につき緊急協議會を開催、邑會議員、町總代、區長等出席し邑長より過般來應急處置を施したが完全修理は全く絶望で解氷期まで策の施しやうがないと斷水經過を詳細報告し協議の結果、根本的對策として▲貯水用揚水設備による配水▲既設配水管の埋設換へ▲大口に新設の配水管を新設さすは增設の三案中いづれかを決定することにして同六時散會したが、邑當局でこの案上水道の改修を一層促進……

咸興放送局
用地選定と社員增募に保坂理事長現地へ

【咸興】今秋實現に決定した咸興放送局用地選定に社員增募事務を帶びた放送協會保坂理事長、矢鍋理事の兩氏は十日來咸、各方面と折衝することになつた、用地は約四千坪を驛際から四キロ以上離つた某地に選定して地元から提供し、社員は一口二百圓出資の百名を募集せんとするものである

元商の學級增加認可
定員は百名

【元山】多年の懸案であつた公立商業學校の學級增加が六日附で認可された、これにより新學期より定員が百名に増加される

農村婦人指導に拍車

【鏡城】鏡城郡では郡守知人の指導を促し、自力更生の實を擧げんとする道では鏡城郡振興委員會で『婦人指導の要項』を確立し、十一年度の事

北鮮の春は銀鱗に乘つて

【元山】北鮮の春は黒潮に乘つて銀色で來る……季節の先兵鰊は去月初旬江原道注文津沖に姿を見せ、漸次潮流に打克つて北上する黒潮につれて江原道沿岸を北へ北へと進み、中旬頃には長箭沖で發見され、三月に入つてから同方面は素晴らしい大漁に大漁が續き活氣づいてゐた、この吉報に接した元山漁民に待機中の漁網はソレ來たとばかりその襲來にそなへてゐたところ二三日前から虎島、葛麻半島附近に黒ずんだ背波をたてて鰊の大軍が押寄せて來た、目下毎日五十駄からの漁獲があり、相場も一駄、七十圓を唱へ、幸先は初漁から上々吉で頗る活氣を呈しやがて本格的漁期に入れば名物鰊の山を築くも遠くはなからうと景氣のいい觀測が下されてゐる

それつ！鰊の大軍
漁船に總動員令
江原か、咸南沖へ北進
活氣づく元山港

國境第一線に漲る無氣味な空氣
對岸に近 匪賊盛んに出沒
警備陣の神經尖る

【咸興】架道した北鮮國境警備陣は遂に非常時の重要の語題に春き當局警察部内から上流、茂山、三長署内全面に亘る江岸一帶が今や緊張的待機の姿勢に置かれてゐる、その後道警察部に達した賊情は次の通りである

◇茂山署發六日夜十一時半到達＝去る四日午後五時甫化社大陽村（茂下駐在所東北約三里）居住朝鮮人二名現はれ、同地の資産家を調査して何れへか立ち去つた、なほ五日午前五時頃長銃及び拳銃携帶の武裝共匪十五名が延吉縣平村（東良管内樺甸洞與で茂下駐在所西方約六里）に休憩中を部落民が目擊實直分駐所に急報したので同分駐所では所員五名を自衞團團班長以下九名とともに現場に急派し追跡を續けてゐるがこの賊團は去る三日東良禪甸洞に現はれた同一賊團とみられてゐる

◇會寧署發六日午後九時十五分到達＝既報安眠台及び東良禪甸洞に現はれた共匪について滿洲警察側では極力搜查中の模樣であるがまだ何等情報なく本日（六日）午後三時對岸滿洲警察から聞き込みによれば五日午前十時頃三長署岸石人溝紅溪河曲に警備電話不通となつたので滿偵を派して調査したところ石人溝附近に共匪約五十名襲擊して來た模樣である

◇同署發七日午前零時五分到達＝六日午後七時頃寺洞於可駐在所對岸杉松背山中（間島富士裏山江岸から約一里餘）に共匪多數潛伏してゐるのを一旅行者が發見、對岸稅關に申告した由報告があつた

無錢遊興探偵劇
正體はもぐり入齒師

【鏡南】邑内三輪の里あさか樓に本年一月二十四日から同月末まで四回登樓し久子（假名）を對敵に遊興した男があつた、名は吉田春吉といひ土地の某新聞記者と稱してゐたので遊興費の不拂ひも同樓では催促にもせめず、久子も最後に登樓した時には金腕時計の抵當をその男に賴んだほどであつたがそれ以來パッタリ男の足が絶えて終つたこの聞き込みで羅南署ではその男が久子に與へた寫眞を唯一の手懸りに同人を探した一方では更に無免許の入齒師が相當居たが、なほその男は本府大和町附近で大和町を繩張つて一ヶ月

婦人指導者講習會

【汝山】城州郡では更生部落婦人會の幹部指導者に對し振興會婦人部の幹部指導者に生活改善の方法を授くべく郡內鐘城、州內、

農漁村振興評定
渡邊學務局長が臨席して
咸北道廳で開かる

【羅南】慶山漁村振興更生工作は昭和七年以來實施され、その實績を基礎とする本年からの十年計畫實行初頭に當り咸北道では六、七の兩日午前十時から道會議室に道內各郡守、警察署長、學校長等全面的に實行に當るべき委員百二十名を召集して大評定を行つた、本府からは渡邊學務局長臨席に水產道としての特異な地位に鑑み西本水產課長も臨席、道からは竹內知事以下參與官各部長はじめ各課職列席し、劈頭竹內知事の約一時間半に亘る訓示があり、續いて渡邊學務局長は農山漁村振興運動の強化徹底に關し本府の方針を演示し、晝食後打合事項を遂げ、更に七日は同議各委員の意見希望に對する檢討、質疑應答、經驗談發表等あつて多大の成果を收めて閉會した

羅南に痘瘡

【羅南】咸北鏡城郡梧村面城南洞所働安德順（二）は去月十日頃羅南の鑛山場の働きから歸つたが廿五日に至つて發病、去る五日痘瘡と判明、なほ邑內本町可養洞醫業李時恒孫李晃熙（七）も六日痘瘡と判り、羅南署では市內の臨時種痘を實施防疫に努めることになつた

東海岸ところ〴〵（二）
第二の興南三陟の鼻息
汀羅は二百萬圓で築港

有名な無煙炭田を擁して諸工業が勃興し、將來第二の興南を思はせる三陟には今年中に小野田セメント工場、三陟鐵道會社、朝電力等の進出が計畫されてゐる、三陟邑道は今月中に測量を終へ、來秋までに開通、また朝鮮電力は一萬キロの發電設備を來る六月までに完すつ※北で目下同社田中專務が來陟準備中である、ところがこれがため地主連の鼻息は大したもので從來坪五六十錢のところを四圓五圓といふ法外な値を唱へ各地から入り込んだブローカーは鵜の目鷹の目で濡手で粟の儲け口を探してゐる

邑內から一里足らずの汀羅港は近

× ×

悪い時計屋

【鏡南】咸北鏡城郡羅南面松鄕洞時計修理業日松、日均こと申玄約（二〇）は窃盜詐欺横領の前科があり昭和十年十一月中旬から右住所に來住、時計修理をしてゐたが昨年十一月中旬同地居住金仲滿からクローム側懷中時計の修繕を賴まれたのを他の時計修理に分解使用、金には時計は淸津西項洞大和商會に修繕に出してゐると欺き昨年十一月上旬同地輪城洞から預つた時計を代りに與へ、同月下旬黃河律から賴まれた腕時計は分解して他の修理に補塡し、同人に對しては時計が紛失したと稱し代金辨償までと辛東連から預かつた懷中時計を與へ、更に同月廿三日淸津浦項洞大和商會から柱時計二個（二十一圓九十錢）を購入に際し日掛拂契約をなし、その保證人に同地要容河名儀を無斷使用、時計は全部賣却して代金を消費した

城津炭鑛探掘を急ぐ

【城津】邑内本町趙原寛外二氏によつて昨年出願された邑內寺町附近の石炭鑛區はその地理的條件から頗る有望視されてゐたが同鑛區內露頭部分から採取されたサンプルによつて調査の結果は良質の塊炭と折紙が附けられ更に理藏量調査等に對する基本的調査を行つて急速に探掘を開始する模樣である

近藤師範昇段祝賀

【羅南】咸北道柔道師範近藤時次郎氏は先般講道館六段に昇段したので有段者會主催で七日夜羅南赤德家で昇段祝賀會を開催、武道關係者初め一般有志百餘名出席盛會であつた

明眸禍

【羅南】邑內生駒町八八金龍淑方李紅玉さん（二二）假名——は美貌を謳はれてゐるが去る三日夜十一時頃妹の嫁付先からの歸途、羅南神社下の暗がりに差しかゝつた時、後からつけて來た男の爲に空家の裏に連れて行かれ、暴行に遭はうといふ時折よく人の靈音で暴漢の毒牙を逃れて歸宅、翌日このことを妹に話すと妹が憤慨し告訴せよと勧められ暴漢は生駒町八四李正淳方三友鐵工所職工李達雄（二二）假名——と目星をつけて五日羅南署に告訴、同署では李達雄を召喚取調べ中

本年二月中旬には李貞石の腕時計一個の賣却方を依賴され、これを朝鮮油脂會社職工朴昌俊に賣却しながらその代金を擅擬費消してゐたことが判明、松坪駐在所員に檢擧され羅南署で取調べ中

指導者四十六名を集め去る五、六日兩日郡廳に講習會を開催した、講習要項は左の通り

▲農村の疲弊と更生策之の原因▲更生計畫の要旨▲計畫の實行▲主婦の任務と改善事項

マメ移民大人氣
校長卒業生合作の珍案
今年も精鋭五人を選拔
憬れの滿洲へ送る

【】お上のお世話にもならず文字通り自力更生を地で行く平北延澄通學校の校長と卒業生の合作になる滿洲移民運動は昨年決行された卒業生の實地經驗の結果大成功をおさめたので、佐藤校長は今年も繼續行ふことゝなり近く卒業する生徒に對しその計畫を物語つたところわれもと滿洲にあこがれ、非常な意氣込んで來たのでこのうち精鋭五人の卒業生を選擇するとともに近く滿洲に出發させることに決定した、行先地は既に昨年五家子附近で豐盛には既に試驗濟みのもので來いの土地であり、先に北滿の卒業生がいつて大成功を收めてゐるのでその前途を期待されてゐる、普通學校々長と卒業生合作の『豆移民團』は全鮮にない企てであり全く自力更生が生んだ近來の傑作として各方面から注目されてゐる

電話申込み殺到
四百口を豫想され
城津局目を廻す

【城津】郵便局では去る二日から十六日まで新年度電話至急開通申込を受附けてゐるが六日現在で早くも百六十九口に達し局では面喰つてゐる、右は地方經濟界の好轉を反映するもので昨今は電話一ヶ八百圓といふ法外な値を唱へてゐるので多少不純な投機的申込等も混つてゐるものとみられ、來る十六日の締切までには四百口を突破する模樣である、しかして本年度の割當數は三十乃至四十台見當とみられ、今や電話不足の惱みは地方の大問題として新年度の增設が期待されてゐる

れ殊にこれを聞及んだ本府外事課では最も時宜に適した企てとして出來得る限りの援助を與ふべく大いに力瘤を入れることになつた

學校新設は土地の實力次第
清津會寧を視察し渡邊學務局長語る

【會寧 話】渡邊學務局長は八日夕咸北道の慶山漁村振興打合會議で、目下好景氣にある漁村民に刑の更生前保險加入を勸めよとの意見が多かつたことゝ東內無定見な漁民のため極力精神作興を圖らねばならぬとの主張があつたことは他道と異つた點で注目を惹いた、北鮮は來る度に變つてゐるが淸津の發展ぶりには全く驚かされた、會寧に來る沿線を眺めても何となく活氣があり振興氣分が横溢してゐる、北鮮に中等學校を新設する必要は早晩起ると思ふが要するにその土地の實力が解決するわけであつて會寧なども飛行聯隊の新設から發展機運が昂まつてゐるやうだからやがて女學校の設置問題も起るだらうが會寧に設置するか、羅南に設置するかは結局のところ土地そのもの力であるる淸津府尹からも商業校の必要を聞かされたがこれも淸津自身の力の問題だと思ふ

小鳩は戰く
元山高女入試

【元山】試驗地獄のトップを切つて高女では九日午前九時から入學試驗を開始したが百名に對し百四十日も十名の受驗者で十日も引續き行はれる

大浦學話迎學

【大浦】學校組合議員補選舉は去る五日施行され、開票の結果三二票林森、三〇票小田十三、二六票近本源吉、二四票二本貞同票内明文、二三票山崎梁一郎

延吉守備隊入隊式

【延吉】延吉守備隊では去る六日午後二時から日滿官民參集の下に營庭で初年兵の入隊式を擧行した、なほ延吉地區隊營で新入兵に對する隊長の初度教育訓話は七日高橋、八日明丹濟、九日延吉の日程で實施した

行倒れ

【】去る六日午前九時頃慶源都川橋東南約三町の路上で内地人變死體を通行人が發見、慶源署員が檢視の結果他殺の形跡なく、所持品から羅津居住の古物行商、丹尾末造（）と判明、羅津署に身元照會したところ同人は全く孤獨で縁者がないことが判つたので行旅病死者として面に引渡すことになつたが、これを聞いた鄕軍分會では同人が補充兵であるところから同情し地方鄕軍會と共同し死體を引取つた

人の動き

▲渡邊學務局長　八日羅南通過羅津經由、雄基へ
▲佐會寧郡守　五日上道
▲前田會寧商工會頭　九大病院入院中
▲古賀咸鏡警察署長　歸任中五日歸任
▲木之內實勇氏（長淵農業實修校長）退職、同校挨拶の爲め七日本社支局來訪
▲倉田もと刀自（咸北農務課技師倉田隆氏堂）七日長逝、享年七十、八日羅南初瀬町南禪寺で告別式執行

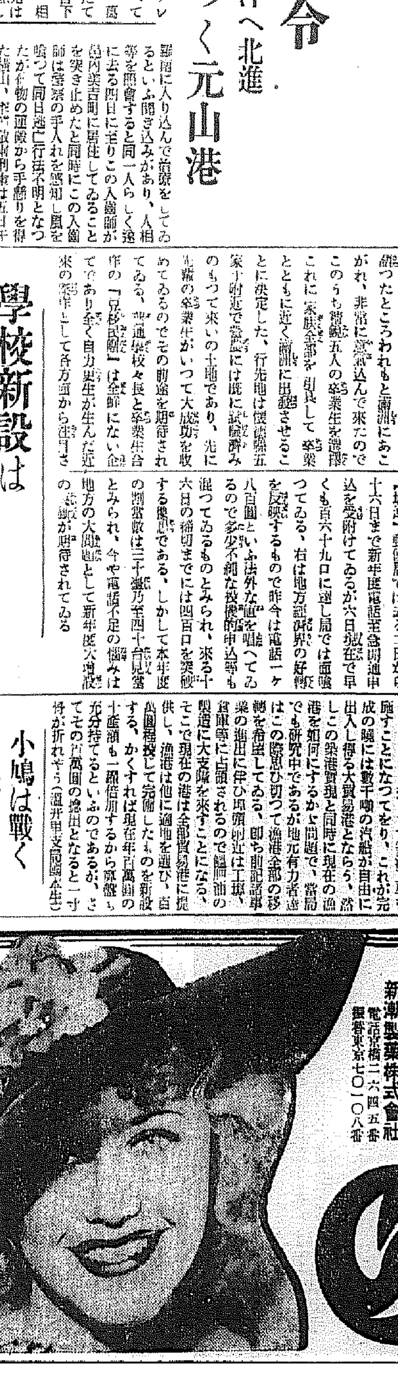

新時代の要求！
ちどり
使用簡便な豫防薬
ゴム製品、藥劑等の缺點を除いた無脂肪性の殺菌劑で挿入直に溶解し安全な殺菌と殺菌の重複作用を起しよく花柳病豫防の目的を果します。感覺自然的でありますからゴム製品の比ではありません。粘着なく使用爽快の理想的豫防藥であります。本劑の使用によつて洗滌の必要なく刺激性の危險藥劑等なく連續御使用するも副作用等害更にありません。
定價　二十錠入　壹圓　五十錠入　貳圓五拾錢　百五十錠入　五圓
三百五十錠入　拾圓
前金御注文送料本社負擔
東京市京橋區銀座二ノ三
新潮製藥株式會社
電話京橋二六四五番
振替東京七〇一〇八番
沸騰性錠劑
代理店 專賣所募集（廣告記事物無代進呈）（新潮さ記入左記申込あれ）
代理店　京城御成町一〇　和田商店　電話本局二六五二番
京城專賣所
本町二丁目 賞牛堂藥局　鍾路二丁目 普仁堂藥房
本町三丁目 愛生堂藥局　鍾路二丁目 百草堂藥房
本町五丁目 日の丸藥局　パゴダ公園前 天壽堂藥房
旭町一丁目 アサヒ藥局　鍾路三丁目 博愛堂藥房
旭町二丁目 神吉藥局　鍾路四丁目
和町四 安川至誠堂　山崎仁壽堂藥局
黃金町二丁目 合田部奉公堂　鍾路五丁目 天佑堂藥局
黃金町四丁目 湯淺藥局　南大門通一丁目 富士屋藥局
黃金町五丁目 服有誠堂局　南大門交叉點 南大門藥房
明治町 かゞや藥房　京城驛前 三宅藥房
櫻井町 樂生堂療院　昭和通 坪倉藥房
若草町 原藥房　廣珠洞 中興製藥商會藥房
西大門通一丁目 西大門藥局　光熙町
西大門町一丁目 新光堂藥房　昭和堂藥房
古市町 ダルマ藥房　仁川府宮町 仁生堂藥局
漢江通 丸井藥房　仁川府花町二丁目 清野藥店
京町 金德藥房　新外里 中元堂藥房
樂南洞 活命堂藥房　仁川府宮町二ノ八 佐伯藥房
孝北洞七八 和成堂藥房　同敷島町 木下藥房
京東電停前 石橋藥房　同內里 海越藥房
鐘路府洞 白松堂藥房　同新町 新成堂藥房
寬勳洞 大昌藥房　大邱本町
鍾路洞 天濟堂藥房　大邱南城町 藤原仁壽堂藥房
苑南洞 イワサキ藥房　同上町 松林司藥房
東小門 東小門藥局　同東城町一 アサヒ藥局
竹添町 順大堂藥局　同西町 正昌藥房
鍾路二丁目 京城藥局　同元町 川鍋藥房
鍾路一丁目 大盛堂藥局

仁川第二教育部會
厄介質問で秘密會開く

【仁川】十一年度豫算を審議する二部教育部會は九日午前十一時から府會議事室で開會（出席八名、缺席四名）まづ永井府尹の挨拶、豫算の概略説明あり、金議員は本會議に入るに先立ち府當局をはじめ内鮮官民の多大なる後援により、私立普通學校が建設されやうとしてゐるが、出來るだけ早く建設して欲しいと希望して熱誠の意を表し、ついで宋花議員から出納檢査の結果を報告、金泰議員は出納檢査を一回しか行つてゐないのは規定違約で、今後規定通り四回行ふようされたいと宋議員と永井府尹に希望し、それより永化普通その他私立普通學校の建角の際に對し金光議員の質問に答へるべく午前十一時四十五分から秘密會に入つた

手附詐欺
女の後追ふ　未練男失敗

【仁川】全南生れ丁（三〇）はこの程、朱安高野精米所に籾三千五百圓を賣る契約をなし、手附金四百圓を高野精米所から受取つたまゝ姿を消したが、六日安東署事務所で逮捕され七日朝仁川署に押送して來た
同人は好きな女が金のため安東のカフエーに賣られて行つたことを知り、女の弟を伴ひ手附を受取るや安東に飛び八方さがした結果、弟が居所を發見したといふので身受けの金二百圓を弟に渡したが、女の弟はそのまゝ歸へらず十ぱい喰されたことを知り安東市内を徘徊中擧動不審のため領事館警察に逮捕されたものである

迎日郡一面一校完成

【浦項】迎日郡四江公立普通學校は七千百三十二圓を投じて浦項谷善吉氏の手で建築中のところこの程完成したので三日の吉日をトし官民多數を招待して落成式を擧行した、なほ迎日郡はこれで一面一校の完成を見た

待望の釜山新興博
いよいよ明秋を期し開設
先づ府で二年がかりて七萬圓積立
豫算四十萬圓で準備工作

【釜山】釜山府は懸案の博覽會開催の計畫について十一年度から二ヶ年繼續で府から七萬圓を捻出し同年度に於いて博覽會を開く施設に充當することに決定し豫算に計上して府會へ提案の筈である右について博覽會開催は商工會議所その他各商工團體が中心となつて組織する協贊會を主體として且つ形化をはかることは勿論で今後關係各團體の協議によつて開催時期も決定の都合上目下建設中の北港埠頭築港その他の地方府村の事情その他各種の點からして開催時期は十二年度秋を最適とし總豫算四十萬圓位で南港埋築地商工場を利用するを適當とみてゐる

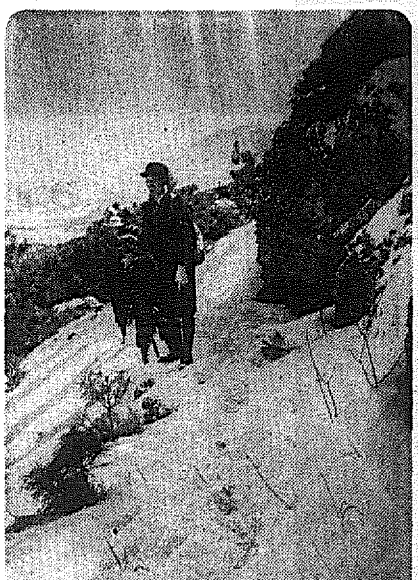

（寫眞は前山尾根）

人妻自殺未遂

【大邱】府内東城町二ノ一五三林在松妻李甲先は夫に情婦のあることから大喧嘩して去る六日午前八時頃猫いらず鼠殺用の劇藥を服下し自殺を圖つたが間もなく家人に發見され附近の醫師の手當で一命は取止めた

浦項製肉會社の縺れ

【浦項】昨秋創立した浦項製肉會社は梅田社長と田中支配人の間が面白くなく梅田氏は昨年末出資金九千圓中四千五百圓を業務して會社と關係を絶つたところ、その後田中氏が强談したと住居侵入恐喝罪で告訴、五日慶州支廳檢事局で双方を呼出し取調べるところあつた、なほ同會社は梅田氏の退社後中谷竹三郎氏を社長として更生途上にあり結果は注目されてゐる

陸軍記念日
金泉邑でも　演習を實施

【金泉】陸軍記念日に際し金泉國防義會及び郷軍分會主催となり各團體の參加を求めて聯合演習と慰靈祭を擧行する事になつた
▲九日午後七時から大邱聯隊付木下中佐の講演（尚武館）▲十日午前八時半から聯合發火演習▲午前十一時金泉神社に齊集で慰靈祭▲慰靈祭終了後新兵器の經覽及び試射

恩露學校更生
漸く債務整理

【永登浦】永登浦恩露學校は明治四十二年九月に故金吉昌氏が創立したもので、現に男女兒童四百二十餘名を收容してゐるが教主であつた故崔吉英が整地と校舍を抵當に借金して未だに拔けきらず今回李康源外三氏が普通學校昇格運動を起し去る十九日同校講堂で、有志協議會協議の結果、これが償務の辨償金として校主側一千圓、氏百圓、氏二十圓、尹氏五十圓、合計一千二百圓の寄附により整理することになつたが、なほ不足して行き悩みの形であつたが、木下榮氏が引受けることになり去月二十八日學務課に名義變更願を出した

幹線の鋪裝完成し
支線をも鋪裝
十一年度豫算に十八萬圓計上
釜山府の整備工作

【釜山】府では五ヶ年の繼續事業として昭和七年度から五十五萬圓の經費を投じて施工した府内幹線道路の鋪裝工事は目下工事中の凡一町道路の鋪裝が五月末竣工完結するので幹線道路に連絡する府内各支線道路の鋪裝整備に乘り出すこととなり十一年度に經費十八萬圓を投じ西町、寶水町、富平町方面の鋪裝を斷行することに決定し府會に提案の筈

馬山校母の會

【馬山】小學校では六日午前九時から同校講堂で母の會を開き四年生以上の裁縫展覽會、運動競技等あり正午閉會した、なほ女學校では同日午前十時から學藝會の催しがあつて非常に盛會裡に午後四時閉會した

土師知事敷地視察

【馬山】土師知事は馬山中學校設立問題に關し上城、本府當局と打合中であつたが歸途、六日午前九時五十分着列車で來馬少憩の後守屋府尹の案内で馬山中學校敷地を佇細に檢分し同日午後零時二十分自動車で歸任した、愈々ゴールに飛入つたので馬山二萬府民の歡聲が溢れてゐる

馬山漫畫展
十三日から　金組で開く

【馬山】本社馬山支局主催の下に八日から三日間金組組合階上で漫畫展覽會開催の筈の處會場其の他の都合で來る十三、四、五の三日間階上で毎日午前九時から午後九時まで開催することに變更した。これが出品點數五百餘點に達し興味を以て迎へられてゐる入選無料出品種目主なるものは▲馬山歷史▲名勝めぐり▲馬山奧表▲馬山名産▲川柳漫畫▲馬山商店界のぞき▲馬山花柳界のぞき▲馬山七福神▲馬山有志の假装投票其の他

掏つて遊興

【大邱】尚州郡牟東面生れ住所不定朝料一金が料理屋やカフエーに足繁く出入して金錢を浪費するので大邱署では睨み取調べの結果昨年暮三月五日大邱驛で内地人婦人から六十圓三十五錢入りの財布を掏摸とつたのを手始めに前後十三回に亘り婦人驛門に二百餘圓を竊取してゐたこと判明

尚州麻雀賭博控訴公判

【大邱】既報—無罪の判決を不服として檢事控訴をなした尚州の官民麻雀賭博事件の控訴第一回公判は來る十七日大邱覆審法院松本裁判長係神永檢事立會で開廷される

ハイキング結婚
雪に阻まれ延期となり　雪の前山征服決行

【大邱】大日ハイキング會説文相吉氏と宋孃の結婚ハイキングは八日決行の豫定であつたが拂曉の降雪で婚式を延期し午前九時半までに集まつた會員約四十名は新雪の峽谷を辿り午後四時花園山麓に出て解散した（寫眞は前山尾根）

邱南鐵道促進
大邱で運動の聯合評定開き
近く沿線經濟調査

【大邱】邱南鐵道期成會聯合會協議會は七日午後一時から大邱商工會議所會議室で開催したが出席者は南原、密陽、三嘉、大邱側で居昌、咸陽の沿線各地の期成會は今後の運動實行費として沿線各地の經濟調査を行ふを先決問題としその調査項を協議した結果左の如く決定した
大邱府、昌州、陜川、達城、昌寧、宜寧の各郡、鮮山麗水、浦項、本浦の各港貿易狀況は大邱期成會、高靈、居昌、咸陽、南原の各郡は同地期成會

蔚山普校の學級增加

【蔚山】蔚山普通學校は近年入學兒童が激增、學級增加を陳情中の處明年十一年度から毎年一學級宛六學級増加することに決定、これに伴ふ地元負擔金約四千圓の捻出方につき去る七日蔚山普通學校で有志、父兄會を開いて協議したが席上蔚山邑會議員金氏が全額の寄附を申し出た

慶南北聯合
清酒品評會
十七日から三日間　馬山　出品九十點

【馬山】第一回慶南北道聯合清酒品評會は愈々十七日から三日間釜山府議所階上及釜山公會堂で開催されることになつた馬山からの出品點數は九十點に達し面目を顯揚すべく非常に期待されてゐる

健全財政の確立
新規施設も新生面を拓く
土師慶南知事の豫算説明

【釜山】土師知事は七日慶南道會開會劈頭左の如き演述を試みた
第六回慶尚南道道會を招集し、昭和十一年度道豫算案を始めとして、諸案件の御審議を煩はすこととなりましたが、茲に御參集を得、各位と相見ゆるに至りましたことは、私の甚だ欣快とする所であります。開會の劈頭に際し私は道治一般に對する所信の一端を披瀝し、併せて新年度豫算編成の大要を申述べ、各位の御參考に供し度いと存じます
謹んで按じまするに、我國は上皇室に於かせられましては、畏くも寛宗の御聖業を仰ぎ奉ると共に皇國の威勢、益々發揚せらるゝの情況に在りますることは、洵に慶祝措く能はざる所でありますが、内外の時局は極めて多事多端でありまして、一日も偷安を許さざるものがあります殊に客月下旬東京に於て勃發致しました不祥事件の如き、大御稜威によりまして、事件としては一應の落着を見た次第でありまするけれども、本事件を通じて國内情勢を深く省察致しまするとき、國民として深甚の考慮と努力を必要とするものあるやに考へられるのであります、此の秋に際し半島の情勢に付考察致しまするに、既に御了知の通り昨年を以て總督府始政廿五周年を迎へ、從來に於ける歷代官民の熱誠なる一致協力に依りて、燦々たる治績を擧げ、全然面目を新にすることを得たのであります、本年よりは愈よ所謂第二の四半世紀に入り、新時代の第一歩を踏み出すこととなつたのであります。吾々は一層奮つて先人努力の跡を紹し、以て半島統治の安泰に貢獻し奉ることを期せねばならぬと信じます、翻つて本道の情勢を通觀致しまするに、過去數年に於ける災害の痛手未だ全く癒えずとは申せ、各方面に亘り着々と更生の實績を收め、加ふるに昨年は幸にして各作物共豐穣の上市況活況を來たし、全般を通じて道勢伸暢の歩武を進むるに至りましたことは誠に御同慶に堪へざる所でありまして、倘今一層官民の協調を密にし擧道一致以て力を致しましたならば道治上幾分の難艱も亦之を克服すること、必ずしも困難ではあるまいと思はれます不肖乏しきを以て昨春本道知事を拜命致しまして未だ一ヶ年に滿たず、既に元分なる所謂を遂げたりとは申上げられませぬがなほ實績に省みて從來の施設に改善を加へ、一面時代の要求に應じて、新しく選策するを要すと存ずる事項も相當あるのでありまして、昭和十一年度豫算編成に當りましては、之等の點と道財政との調和に、專ら考慮を拂ひましたる次第であります、御審議を願はんとする來年度豫算案は、歳入出總額六百四十九萬四千圓、前年度に比し二十五萬二千圓增加となつたのでありますが、之は主として稅制改正による道稅增收、道稅、其の他諸收入の自然增、手數料の新設特殊寄附金等を財源として、既定經費の已むを得ざる自然增加公債償還費の增加及び本道の情勢に照し、最も緊急と認めたる新規事業等に振當てたるに依るのでありまして、其の中窮民救濟事業、災害復舊等に充當せる起債の元利償還所要額增加の如きは、茲二三ヶ年に於て最高潮に達しまするので、既設費目に於ても相當の削減を加へ、又新に起しまする地方振興土木事業の如きも、全額を起債によらず、一部は一般財源を以て充當する等、努めて道財政の堅實性を保持すると共に、新規事業方面に於ても出來得る限り新生面を拓くに留意した次第であります新年度より全鮮に亘り實施されまする道稅の改正に就きましては別に參與員より御説明致す機會あることと存じ極めて簡單に申上げますが其の主眼とする所は從來過渡的に設けられたる不合理なる稅の廢止、細民負擔の輕減、都鄙の負擔均衡、人稅と物稅との調和等であり、即ち戸稅家屋稅の地域別施設を廢止して、新に戸別稅家屋稅を道内一圓に施行し、就中家屋稅の如きは家屋の收地等級、構造、用途に從ひ一定の比率を定めて課稅するに改め、其の他資擔力に鑑みて國稅附加稅の率、又は新設を爲し、又車輛稅中の自動車に對するものの率、荷牛馬車に於て各率の減によりて課稅標準の課稅率の改正等を要點とするものであります、右の結果に依り道稅全體を通じては幾分の增收を來すこととなりますが、其の一部は徵稅費の増加に充つる外府面財政調整補助の新設、乃至道路の維持修繕に要する必要經費の増額等によつて、地方に還元することと致したのであります、各位に於かれましては、上述改正の趣旨を了得せられまして、之が圓滑順調なる實施に支障を來さざる樣、御協力を煩はしたいと存じます、以下豫算案中支出に計上せる各事業に付其の大綱を申述ぶると致します先づ農山漁村の振興に關しては着々更生計畫の擴充に依り、熱烈なる努力が致されつゝあるのでありますが、一層之が指導を徹底せしむる爲、新年度に於ては面書記の增員、講習會の開催等に要する經費に對し、多額の國庫補助を配布さるる豫定でありますので、本道に於ても必要の向には道費財源を按配して之を補足し以て地方振興運動に一層の拍車を加へ、從來の施設と相俟つて全道更生の實績擧揚に邁進致したいと考へる次第であります、次に教育は國力涵養の源泉であり、一日も其の充實を忽にすべからざること言を俟たざる所でありまして、從來と雖も財政の許す限り、此の方面の施設擴充に意を用ひ來つたのでありますが、現在に於ける道内中等學校の收容力は年々激增する入學志願者の數に對比して著しく懸隔あり、之が擴充は最も緊切と認めましたので、新に馬山に中學校を設立すると共に、釜山女子高等普通學校の學級增加を行ひ以て當面の急務に應ずることと致したのであります、特に馬山中學校の舍屋新營費に付きましては、地方有志の熱誠により全額寄附金を以て支辨し得る豫定であります、其の他既設中等學校に付ては、釜山第二商業學校密陽農蠶學校に於ける寄宿舍の增築、其の他各中等學校の設備充實に總額約一萬六千圓を計上して、中等教育施設の整備を期すると同時に、初等教育機關に對しても、各教育團體の財政に應じ、道費補助を按配して必要なる施設の充實改善を行はしめ、教育内容の刷新を圖らしむることと致したのであります土木の方面に於きましては、漸次道路、河川、港灣の諸施設に付整備の域に近づいて參つたのでありますが、尚道勢の進展上尚ほ之を要する事業も多きを數ふるものでありまして、幸ひ次年度に於ては過般の第二次窮民救濟事業の後を承けて、新に地方振興土木事業として、國庫補助の下に道路改良、林道開設、洛東江流域以外の砂防工事を合せ總額五十四萬五千圓の事業が實施さるることとなりました、之等によつて各地方の享くる利益の多大なるべきは、蓋し贅言を要せざる所でありますが、其の他道路費を以て地方小河川の改修小港灣の修築を行ひ又釜山府下道路改修、馬山府道路鋪裝工事、釜川面上水道工事、各地市邑の改正等府邑面の諸事業に對しても補助の途を講じて地方の要求の一部に副ふべく、經費を計上致したのであります、尚昨年より着手致しました洛東江流域砂防事業は、極めて順調に進捗し地元民の出役も好成績を收めた結果滯りなく初年度の工事を終へて、第二年目に入るを得ましたことは誠に慶賀の至りであります産業各部門の進展に就ては、常に其の合理的經營の助長に考慮を拂ひつゝある所でありますが之等に對する從來の方策を檢討致しまするに、相當改善の餘地あるやに存じましたので、既設の補助費等にして既に其の効果を收め、又は實績の擧揚に再考の餘地ありと認めらるゝ向は、努めて之が整理を斷行して、新に施設を要する事業の財源に振向くることゝ致しました、殊に産業振興各部門と農家更生計畫との統制聯合は、最も緊要のことゝ信じまするので今後一層此の方面の研究に努め、品質向上を圖り、販賣上の利益と考へて居りまする次に諸物産の生産と經營上の第一義でありまして、此の點に鑑み新年度よりの事業として、先づ水稻種子の品質保善の爲、昨年買收したる用地の一部を充當して、第一次採種畓を農事試驗場の直營に移すことゝし、第二に從來農會にして手數料を徵して販賣の斡旋並指導を爲し來りたる棉花に對し、手數料の一部を道に移譲せしめ、之を主たる財源として新に道營の檢査制度を實施することゝしたる外、重要林産物たる木炭に付ても檢査を施行し、之が慶尚南道内物産の聲價向上に遺憾なきを期したいと存ずるのであります、又既往に於て比較的閑却されたる都市方面の商工業に對する調査研究及指導並山林地帶を主とせる土地の利用區分の根本的調査に着手し、上述せる産業の合理的經營を促進致したいと考へまして、之等の事務に從事すべき職員の設置費用を計上し更に本道主要産業の一たる水産の方面に付ても、漁業保護取締の費用を按配して、漁業取締船の建造漁業組合に對する經費補助の增加等に依り、斯業の健全なる發達を助成することゝ致したのであります最後の衛生方面に關する新規施設としては、一部國庫補助により約一萬五千圓を以て馬山醫院内に病棟を增築し、以て刻下の要求に應ずることゝ致しました外、衛生技師一名を新設し從來各地の公醫に委囑して實施せる巡回診療に從事すると共に、兼ねて地方病其の他衛生一般の調査研究に任じ道民の健康保全に寄與せしめたいと存ずるのであります、各位に於かれましては、何卒上述申上げましたる豫算其の他提案の趣旨を諒承せられ、慎重御審議の上御協賛あらんことを切望して已まぬ次第であります（寫眞は道議會）

全鮮道議研究會
普遍的問題解決を期して
忠北で開催の提議

【清州】過般忠北道會議員一同は道會開會の當日産業、教育等各道共通性を帶びた普遍的問題に對し各道の議員が相談合して研究を重ねることが必要だとの見地から毎年一、二回左の要領により研究會を開催すべく各道の議員に檄を飛ばして全鮮に呼びかけた
▲各道に於て賛成を得た時は委員會式を兼ね第一回研究會を四、五、九、十一月中京城に於て開催す
▲第二回以後の研究會開催地は各道廳所在地に於て順次催す
▲會合人員は各道の道會議員より二名宛代表を選定派遣する
▲會合に要する諸費用は各道會議員より共同支辨又は出席者の自辨とす
因に各道では三月末日まで清州邑李明求氏宛賛否の回答を寄せる筈
水原農事試驗場女子講習所十三日午後一時から擧行

慶北教育會總會
綜合教育研究も開き
熱心に研究を發表

【大邱】慶北道教育會、永川郡教育會主催の生活綜合教育研究會が八日午前九時から府内本町尋常小校で開催、道からは福本内務部長、水島學務課長等列席、道内初等學校訓導四百餘名が出席した、研究發表は
▲我が校經營の實際—石保普通學校中島正男▲農家更生計畫指導—甫川公立普通學校野井勇二▲わが校經營の實際化と國民教育—曲村公立普通學校黒田勝郎▲わが校職業科指導の實際—伊西公立普通學校野村清等小學校宮三郎▲兩蔚學校經營の實際—相北團體學校木村芳穂
いづれも熱心に討議した後午後二時から本年度教育會總會を開き前年度の會計、會務の報告について新年度事業を審議し終つて郡部長の『有終』と題する講[illegible]

泥棒二件

【永登浦】去る五日午後十時頃始興郡北面栗島里一七〇洋服店竹野平大郎方に侵入してレインコート、オーバ、その他洋服類（價格百二十圓）を窃取したものあり、更に五日午前一時頃始興郡西面所下里李文根方では白米三斗、大豆二斗、その他穀類を盗まれたので永登浦署では同一犯人と睨み捜査中

人の動き

▲渡邊運雄氏（大邱憲兵隊附憲兵軍曹）羅水憲兵分遣所長に榮轉八日赴任
▲永橋式比古氏（慶北學務課屬）學務奨學の爲商州郡へ出張、十日歸廳
▲山本大郎學氏（支局長）八日慶北局長會議に上城
▲常松泰氏（慶南道議）六日慈道會出席のため上道
▲三宅吉郎氏（同）同上
▲宮内清州法院支廳判事　七日東京から歸任

本邦嚆矢の生活酵素皮下注射劑
ハツモンコメード
結核　榮養並ニ食慾增進
本劑は酵母菌及二種の非病原菌を培養し特殊の方法を以て抽出したる「エンチーム」にして、三種の活生酵素を含有す。
【本劑の適應症】
肺結核、肺浸潤、肺尖加答兒、肋膜腹膜炎、肺門淋巴腺炎、急性肺炎、其他諸種の結核性疾患　殊に
初期結核、結核性眼疾患、小兒腺病質、一般虚弱体質、慢性濕疹、榮養及食慾增進等に對し卓効を奏す
【使用法】皮下又は筋肉注射にして大人一回一・〇—二・〇cc　小兒一回〇・三—一・〇cc　每日又は隔日　副作用絶對になし。
○、五cc　六管　十二管　三十管
一、〇cc　六管　十二管　三十管
二、〇cc　十二管　三十管
文獻贈呈
發賣元　大阪市東區今橋　株式會社黒田藥品商會
支店　東京日本橋本町三丁目　振替大阪二九五番　振替東京一五一九五番

創業　明治二十六年
營業種目　火災・海上・運送・傷害・自動車保險
大阪海上火災保險株式會社
本社　大阪
支店・出張所　東京・横濱・名古屋・仙臺　金澤・京都・神戸・福岡・京城
代理店　內國外國樞要ノ地二千七百店

火災保險

證券問屋
大阪株式取引所一般取引員
同　國債取引員
辻楠商店
大阪市東區北濱二丁目
電略　要信　キタハマ、カブ、ツジクス
電話　長680番　北濱4111番　4112番　4113番　4114番　4115番　4116番　4117番　4118番　5681番　5682番　5683番　5684番　5685番
本町局　市外專用204番　205番　206番　207番　208番　209番
振替大阪33066番

慢性胃腸病には治療薬アイフ

胃癌の怖ろしいのは御存じでせう

だが、どうしてこんな病氣になるかを御考へ下さい

慢性胃腸病が捨てゝ置けなくなります!!

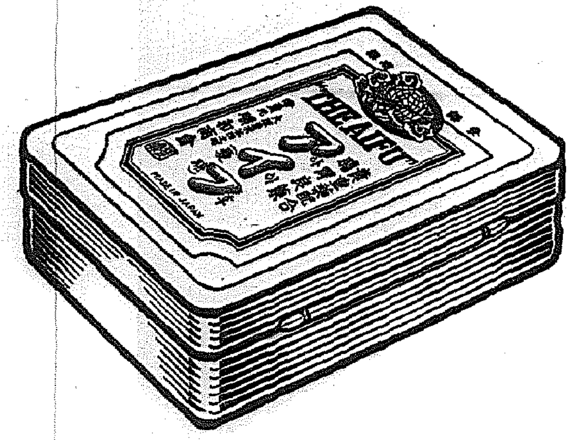

いろ／＼の臓器に起る癌種の中で、最も多いのが胃癌で、全體の四分ノ一乃至半數を占めてゐると謂はれます。癌種がどうして發生するかに就ては種々の説がありますが、山極博士の刺戟説が最も有力であります。刺戟の種類は機械的でも化學的でも、溫熱的でも發生し得るもので、或る局部に對する刺戟が一つの重要な原因であることは、實驗的にも臨床上にも認められてゐるところであります。

胃癌の最も發生しやすい場所は、胃と腸との境界部位である幽門部で、この部分は狹くなつてゐるため、よけいに食べたもの﹅刺戟をうけるわけであります。

そのために幽門狹窄症を起したり、胃擴張を起したりすることもあります。次に多く出來る場所は小彎や噴門(胃の入口)で、この噴門に出來た場合は、食物を呑み込むことが困難になります。かやうに胃癌はいろ／＼の場所によつて、種々な經過をとつて進むものでありますが、恰も破壞主義者のやうに身體に破壞的に作用し、どん／＼病勢が進み、衰弱が加り早いものは四週間乃至六週間、多くは一年か一年半位で鬼籍に入るのであります。

昔から癌は遺傳すると言はれてゐますが、これは癌種そのものが遺傳するのではなく、癌の發生しやすい體質を遺傳すると言ふのであります。けれども、如何にこのやうな體質が遺傳しても、癌をつくる他の原因的條件さへ作らなければ必ずしも發生するとは限りません。

胃癌にかゝりやすい年齡は四十歲から七十歲位までの間が最も多いとせられてゐますが、四十歲になつたからと云つて偶然に出來るものではありません。過去におけるその人のなした不攝生が遠因をなし刺戟が蓄積せられて、禍を茲に及すのでありますから、たとひ青年期の人と雖も種々の胃腸障碍には充分戒心して、不幸な病禍を未然に防ぐべきであります。

胃癌の始めは必ずしもこれと言ふ一定の症狀はなく、人により、年齡により生活の樣式、職業等によつて異りますが、もつとも一般的な症狀は慢性胃カタルと慢性胃潰瘍の症狀であります。慢性胃カタルと慢性胃潰瘍は非常によく似た症狀で、或る場合、程度の違ふ同一症狀とも見られるのであります。胃粘膜の最上層粘膜上皮が侵されてゐるときには、單なるカタル症狀としてあらはれますが、症狀が粘膜下層に到ると胃潰瘍を起し、疼痛、嘔吐、出血等の症狀があらはれてくるのであります。而し、これらの症狀が輕い場合には、自覺的に注意を喚起することが少いため、往々手當を等閑にされやすいものであります。

「癌種治療の秘訣は早期に發見して早期に手術を施すにあり」と謂はれる如く早期診斷が今のところ最善の胃癌治療法なら、胃癌になりやすい慢性胃カタルや慢性胃潰瘍を治癒し、それら症狀の原因となる刺戟を除去することが最良の胃癌豫防法でなければなりません。それではどんな刺戟が原因となるかと申しますと過度の飲酒、喫煙、茶、コーヒー、香味料、脂こい肉類及不消化物、過熱過冷の飲食物、暴飲暴食、咀嚼不充分、食事時間の不正等であります。文化が進み社會が複雜になると生活樣式も多樣となるため、不攝生に陷りやすく、胃腸を刺戟することも多くなるわけであります。随つて、胃腸は刺戟に惱み、酷使に疲弊して種々障碍を起してくるのであります、食慾減退、嘈囃、噯氣、嘔吐、胃部停滯、壓迫、膨滿の感じ等はこれら障碍のSOS(危險信號)でなければなりません。

もし、あなたにこれらの症狀があるなら、たとひ輕微と雖も適切なる治癒を施し、禍を後日に貽さゞるやう努むべきであります。人は多く最惡の場合に當面して初めて苦慮焦燥するを常としますが、胃癌を宣告される前にこそ最善の手當をなすべきであります。胃癌の良薬はまだ發見されませんが、胃癌の遠因をなす慢性胃カタルや胃潰瘍には治療薬アイフが效果的であります。即ち、アイフは胃粘膜の異常を整へ、胃液の分泌を調整し、食慾を催進して消化を促進する等、病囊細胞に活力を賦與して全機能の健全なる活動を助勢しますから、慢性胃カタルや胃潰瘍の症狀を好轉します。從つて、アイフを服用する一方、前記の種々な刺戟を除去し、攝養に努めるならば、胃癌の發生をも未然に防ぐことゝなるのであります。

大阪市東區淸水谷西之町
發賣本舖 順和商會
振替大阪三四五番 電話(東)五〇〇〇・五〇〇二・五〇〇三番
東京 東京市本郷區眞砂町九番地 振替東京六二八八番 電話小石川(四)〇一〇番
大連 大連市山縣通一丁目 振替大連三七六五番 電話七六〇八番

藥價

胃と腸の兩病にはアイフ(末粉)
四日分 七十五錢 | 十七日分 三圓
八日分 一圓五十錢 | 特製十一日分 五圓

胃病專門にはアイフ健胃錠(錠剤)
七十五錠入 五十錢 | 百六十錠入 一圓

◀全國到る所の有名藥店にあり▶

〝興隆北鮮〟へ行け 勞働者は大歡迎
まだ一萬五千人は不足だ

總督府の北鮮開拓事業は各種の工業、產業とタイアップして最近はますく好調を示し、殊に咸北の羅南、隣源、會寧、羅津を初め東海岸の發陽地方では、產業開拓を目指した鐵道敷設工事や市街地計畫の實現、東海北部線の敷設等々と急施工事のため、各種請負工事はいづれも赤字覺悟で活躍的な作業を行ひ、これに要する勞働者は一日に約二萬人であるが、現在では約五千人の勞働者が飄命となつて半島開發の鐵斧を入れてゐるが、それでもまだ五千人の不足で各種勞働者は人不足のため困り切つてゐる、總督府でも國策上の見地から各種事業に活躍してゐる人々に援助的援助を與へる一方法として、工事量の増加に比べて勞働者不足に困つてゐる各工事の進捗を計るため、近く總督府の手で南鮮地方から北鮮一帶に（主に滿浦線東海北部）に向け、來る四月一日から一千五百名の勞働者と家族三千人を送り、さらに順次北鮮移民として送ることになり、輸送はその他も鐵道局と謀つて特別割引等の恩典を與へる計畫である

好景氣は待つ 竹內さんの話

本府ではこれらの事情調査のため本府社會課の竹內囑託が去る二月廿九日から關係各地に出張、詳細に勞働事情を調査して九日午前七時歸任したが次の如く語つた

羅南、會寧、隣源、羅津を始め東海北部線の工事を視察しましたが、國際橋梁、水力電氣や特種工事がいづれも國策見地から超スピードに行はれ、各請負者も犧牲的に活動し、殆んど赤字を出してゐます、それに結氷期のため普通より約二倍の工費を要するので、工事には相當苦心してゐる樣です、各工事場では總計すると一日約二萬人の勞働者を必要とするが、現在働いてゐる人は約五千人で、人夫の不足で困つてゐる樣です、現地は一帶に山地で、人口稀薄なため地元から勞働者を募るのに苦心し、それかといつて南鮮方面からでは倍額の經費がかゝるので困つてゐます、いづれも國家的見地から工事の進捗を計つてゐるので、本府としても工事の促進のため近く南鮮地方に本府から係官を特派し、北鮮の方で働きたいと云ふ人を募つて、各工場や工事現場に送る豫定です、列車毎に女給さんや藝者衆が現地に元氣好く繰り込んで來ることを見ても如何に各工事が活潑であるかゞ判ります

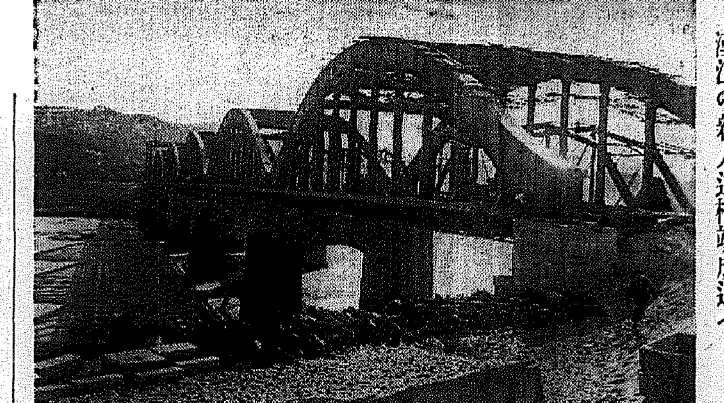
漢江の新人道橋竣成近づく

けふ空中分列式
平壤から七機飛來す

平壤飛行第六聯隊二中隊は、矢島大尉指揮の下に、戰鬪機六機と軍偵察機一機が、九日午前九時二十五分平壤發、開城、仁川附近を飛行して、午後二時三十分汝矣島飛行場に着陸した、けふ十日の陸軍記念日は午前十一時四十分から空中分列式を行ひ、十四日迄京城に滯留する

佛國境軍も警備につく

【メツク八日同盟】フランス國境警備軍並にチオンヴイル駐屯聯隊は七日夜から八日にかけて着々國境に向け行動を開始し、城塞防備の部署についた、但し一般の住民は極めて平靜を持してゐる

戰鬪行爲を中止
東阿遠征軍總司令に對して 伊太利政府が訓令

【ローマ八日同盟】イタリー政府は八日聯盟事務局に對し、十三人委員會の媾和案に對し受諾の意を宣明すると共に、東阿戰線における戰鬪行爲を一旦中止するに決定直ちにその旨東阿遠征軍總司令バドリオ元帥に訓令を發した

れた金城郡アジノ線一帶に集結パリ會商並に聯盟理事會の經過に徹し何時にでも軍事行動を起すことが出來るやう待機してゐるものと見られる

興隆店に、騎馬匪
邦人拉致さる

【奉天九日同盟】八日午後七時ごろ巨流河、新民間の興隆店に騎馬匪約四百が襲來、同地附近部落を襲ひ掠奪中との急報に、奉天守備隊上村特務曹長以下〇〇名裝甲車で出動、大虎山、新民の各警察部隊と協力、小家連堡附近で匪賊と交戰、約二時間後これを擊退したが、小家連堡居住の山田正次氏（熊本縣人四十三歲）は賊のため拉致された

村田御用掛が 松本聯隊へ榮轉
半島に名殘を惜む

總督府御用掛陸軍中佐村田孝生氏は今般の陸軍異動で松本聯隊中佐に榮轉、後任は陸軍省恩賞課々員陸軍少佐藤村益藏氏で、同氏の着任を待ち、事務引繼後、來る廿日家族同伴赴任することになつた

村田中佐は昭和八年十二月總督府御用掛を拜命、在任は二年三ケ月であるが、この間師團對抗演習、始政廿五周年等々の重大行事に際し御用掛としての重大責任を果した人で今度の赴任は軍官民から非常に惜まれてゐる

九日御用掛室で村田中佐は語る

『御用掛として在任中は各方面から心からの御援助を受け、感謝に堪へません、在鮮中非常に愉快に思つたことが二つある、農村振興運動が抽象的でなく具體的に進み、着々と實行されてゐること、軍部と總督府が互に助けあつて仕事に當つてゐることです、師團對抗演習と始政廿五周年記念祝典は永久に忘れないものです、松本は任地としては初めてですが陸大時代に一度行つたことがあります、後任の藤村少佐は溫和しい人で福岡縣出身です、いざ去るとなると名殘が盡きません、御紙を通じて皆樣に宜敷しく御傳へ下さい』

天晴れ素人名探偵 忽ち犯人捕縛
國一館に忍び込んだ泥棒 間もなく被害者に捕はる

天晴れ素人名探偵が圖太い犯人を直ちに御用のお手柄話——九日午後六時頃京城觀水洞料亭國一館の事務員李世誠方に怪しい侵入、事務員金容範君のスコッチ洋服オーバー諸共悠々と着て上目ぼしい着物を風呂敷に包み、事務員らしく裝ひ玄關に現れ靴まで失敬して出て行くのをボーイが見破り被害者金君に知らした、金君怒つて追跡したが姿を見失つたので、さて不思議だと探偵氣取りで附近の支那人宅にかくれてゐるものと睨んで、捜してみると附近の支那パン屋に怪しい男がゐて、而もその男は盜まれた自分の洋服を着用に及んで卓子の下に小さくなつてゐるのを發見、格鬪の末引つ捕へて鍾路署へ突出した、調べた結果京城府觀洞九三金源植（二〇）で右犯行を自白した

ヨット鉛筆

巷に起つた事件
京城 東大門署の卷

春のナンセンステンポは、漸く騷がしくなる、八日の日曜を目にして東大門署が聞き取めたもの一束

その一……八日朝四時頃京城府外崇仁面里洞李六太郎さん方養鷄場から二十羽の白色レグホンを叭に入れて逃走する老人を（こ）が發見、山道を四十分追跡して取り押へた、東大門署で取調べるとこの老人は京城壽町洞崔鳳西（？）といふ稀代の鷄泥棒で、昨年十二月に一六十羽のレグホンをキユウともいはせず盜んで逃走中を同署に捕へられたが、留置場で官費を惡つた爲め釋放された男と判つた

その二……八日午後四時半ごろ京城禮智洞宋壽山方へ新しい自轉車を一圓五十錢でしつこく賣りつけてゐる男を東大門署員が怪しみ調べると、（二〇）で、楊州郡から自轉車を盜み、京城に來たことが判つた、質札を數枚所持、餘罪取調中

その三……八日午後六時頃京城鍾路六丁目鑛山業朴黑犬（四〇）方で開城滿月町人參業朴永雲（四五）他四名が八八賭博開帳中を東大門署が一網打盡、テラ錢二十五圓

その四……八日午後八時半頃京城府外新堂里金致宗さん方前で四、五人の男が大喧嘩をしてゐるのを東大門署員が仲裁に入つたが喧嘩の原因は、金致宗さん方の下宿人コンニャク行商李鳳京（？）が五日午前一時頃友人四名と京城府崇町の通りで十二圓入の財布を拾ひ、酒幕でよい氣分になつたが、殘りの七圓五十錢を李鳳京が自分のだと稱して主人に預けた爲め、この分け前から殴り合ひになつたもの、拾得物横領で留置場入り

その五……九日午前一時頃京城軌道會社運轉室驛待合室へ怪漢が躍れ込み電話器や札を破壞し電道員の鞄行李、掛時計、算盤、外套を盜んで逃走、東大門署員が警戒中、盜まれた品物が京城府外貢德里李承元さんの家にあつた、これは承元さんの親友廣州郡九川面李鎭善（二二）が精神に異狀を起して發作的に盜み、預けたものと判明した

高速度補血強壯新藥 蔘茸精 神經衰弱病 結核には ナロー が第一！

獨逸の爆彈宣言は 米國に大衝動
捲込まれぬやう戒む

【ワシントン八日電通】七日のヒトラー總統のロカルノ條約廢棄ラインランド再武裝の爆彈的宣言は全歐洲の國際時局に一大波紋を投じ、之を契機として新たな動搖を見せる虞あることを感ぜしめたが、大西洋を隔てたアメリカ國內に於ても獨逸のこの思ひ切つた行爲は一大衝動を與へた、各政黨、上院議員その他國內各種團體は既にアメリカの傳統的歐洲政治問題不干涉態度を採り、假令歐洲に第二の大戰が勃發することがあつてもアメリカとしては飽まで嚴正中立で歐洲の戰禍に捲込まれぬやう嚴重なる態度を保持すべしといふことに一致してゐる

スペイン共產黨 獨領事館襲擊

【マドリツド八日同盟】スペイン共產黨員は八日ドイツ領事館を襲擊しスワスチカ黨旗を竿頭から引下して引裂いた、ドイツ領事は直に右テカイサ市長に抗議を提出したが、一方マドリツド駐劄ドイツ代理大使も同時にスペイン政府に對し嚴重抗議を提出、正式謝罪と今後の保障を要求した

フランスの動員計畫

【パリ八日同盟】ドイツ軍のラインランド進軍に直面し、フランス政府は八日緊急國務會議を開催、急遽軍休部隊を召集し、フランス參謀本部の立案になる「安全保障計畫」に基き東部國境線一帶の防備を強化するに決定したが、同時に陸海空三軍に對して動員計畫起草を命じた、三軍は新たに彪大なる豫算を以て東部國境線に構築さ

注目される 波瀾の動き
佛ソと共同戰線か

【ロンドン九日同盟】ドイツ政府がラインランド非武裝條約を破棄し歐洲政局に重大波紋を投じて以來ポーランド政府の動きが政局の論題を決する重大因子として注目されてゐたが、イギリス政府側の消息によればポーランド政府當局はワルシヤワ駐劄フランス大使ノエル氏に對し、ポーランド政府當局は條約に基く義務を忠實に履行するのみである旨聲言した、よつてポーランドが佛ソ兩國政府と共同戰線を張ることゝなれば、ドイツ政府は腹背に包圍を受け、獨逸獨の場合には直ちに重大難關に逢着するものと見られる

花嫁虛榮の罪
京城へ來て貴金屬籠拔け 平澤に歸つて御用

資産家の若奧樣が虛榮故に圖太い籠拔け詐欺を行ひ果ては警察で泣きくづれてゐる――去る七日夕五時五十分頃京城黃金町二ノ七貴金屬商福善商會へ淑女風の若い女が訪れ白金付純金時計十一點時價五百廿六圓を買ふから自宅まで一緒に持つて來てくれと同行、黃金町洞一五七興業旅館に連れ込み

こゝが自分の家だが亭主が大酒飲みでこれを買つた事を知ると直ぐ飛げして仕舞ふから即かにして待つてゐてくれ一應現品を母親に見せてくるから

と店員を待たせ、現品と領收證を受取つて裏口から姿を晦ました、店員の屆出で鍾路署その巧妙比大膽な犯行にビックリ犯人の搜査に努めたが、同旅館には同日午後四時頃同犯人相の女が訪れ客間を二時間ほど借りたゞけで犯人の足取も分らない、永井司法主任は刑事を督勵極力搜査する一方、前記商會について得意先の觀察を調べるとおしやれ女の欲しさうな品一點を買求めた

若い女の名

が出たのでその身許をあらふと假然犯人の人相に酷似してゐるので同署勝野刑事は八日夜十時半急へ飛んで若奧樣然として頸一杯金鎖をはめこんで澄んでゐる李三分（二）を檢擧取調べた結果、同女は京城清進洞富豪李某の長女で平澤某富豪へ嫁ぎ數日前實家へ歸つたが、虛榮心に惑はされ罪を犯し、素知らぬ顏で平澤に歸つてゐた事を自白した

京師入學者

京城師範今年の入學者は左の如く決定した

清州正、赤木邦男、明石良高、當武政行、五十嵐龜男、石川亨、石川富美雄、板坂吉雄、井上睦男、今井弘、岩野隆、上村高代人、牛島正雄、梅村太郎、大石義孝、太田精一、大友眞平、近江守、大宮恭久、小田紡三、鎌田泰典、河內淑、菊田弘、北御門竹一、妻振昌、金東培、金經畠、金鶴駿、熊澤册夫、元裕與、小林寬、小林六郎、近藤平三郎、境時雄、坂野武、佐々木啟夫、佐藤享他、佐藤甫、佐野芳雄、清水翔成、申均、末永正雄、杉江賀子郎、成大永、高ノ上忠雄、韓千譯、高野新一郎、高品一郎、武田秀男、田中正明、筑紫八郎、張星斗、趙炳華、趙炳懷、陳希顯、鄭龍根、富田二郎、豐丁茂俊、津田哲、津田秀生、島讓吉、永野久幸、中山隆志、南村鐵、中元淳美、中村純、中村正一、二宮宏、福永義生、長谷川正一、原太郎、日野新二、藤田武雄、藤田文雄、古川和三郎、朴丰幸、朴相道、朴炳俊、三島秀夫、三島三男、宮川芳郎、宮城昇、宮井澄一、森本隆哉、安田昇、矢住野一、山口東代治、山本豐、山本義數、山谷朝之助、吉田菊雄、李永秀、李觀淳、李礎衡、李取善

淑明女入學者

京城淑明女子高普今年の入學者は九日左の如く決定した

李內球、李手玉、李容姬、田癸順、趙炳淑、崔福喜、殷金讃、李綾芬、鄭閏順、申松子、林英來、崔漢貞、韓順禮、朴明淑、金福順、孫寺順、朴允子、景花、李殷福、李貞淳、李明止、金今順、李金子、李良厚、李昌辛、朴寶蓮、孔仁和、李正淑、閔貞熙、李錦雲、鄭光由、李順福、金興淑、韓然淑、柳福永、金淑任、鄭淑愛、趙永淑、金二順、玄仁淑、李瓊仕、金順禮、高順姬、朴元貞、洪婉禎、白三得、申亨淑、李義賢、李星鎬、金永洙、林仁鎬、李品培、崔貞實、朴正淑、宋鶴鬼、金辭芷、朴順玉、尹苑任、徐佳、閔庚淑、李申葵、具世貞、沈園淑、林貞順、崔順姬、邊禪姬、鄭壽永、金北實、李慶英、李玉順、韓淳洙、金永愛、林貞順、金富全、朴湾姬、李南景、崔順義、金點順、李思春、李東珍、鄭二順、李壽姬、鄭聖姬、金貞淑、崔蘭秀、元正順、金學姬、金玉成、李富熙、表順愛、朴玉洙、孫福乙、朴良子、任貞得、成善得、李福貞、黃泰出、趙英蓮、沈華禮、姜小蓮、陳慶淑、金芳、孫商順、韓丁順、朴奉善、李永蘭、金容淑、金永女、黃甲順、徐愛順、崔順子、崔寶圭、尹閏仲、李萬淑、李奎順、崔富淑、李明德、沈七星、金亭淑、金昌淑、鄭千龍賢、孫昌貞、崔錦順、宋某賢、金太英、慶貞姬、張惠子、金田鶴、金仁姬、石良洙、趙蓮熙、邊福珍、洪景廷、南相姬、權鳳成、韓初永、金福順、吳三楨、李康姬、申錦順、權順愛、金錦振以上百五十二名

仁川高女入學

【仁川電話】仁川高女今年の入學者百卅一名は九日左の如く決定

稻垣ヨシ子、伊藤英美、伊藤かをる、伊藤美津江、今井惠美子、池末淑子、岩井豐、石田弘子、磯野菊子、入江淑子、岩本利枝、治子、池本枝子、大住静子、岡本原文代、川內アヤ子、加來八重子、鎌田美佐子、河井富美子、加來久子、金元子、北川トシ子、木村和子、清野惠子、能久良、桑原百合子、久保亭子、倉持千代子、合田コシ子、小林靜子、小浦勝子、小林芳子、佐原シマ江、坂谷菊子、西條千エ子、佐藤フミ子、島井文子、島岡良子、榮田園子、齋藤喜惠子、鈴力淑子、砂田靜代、瀧崎靖子、清宮香子、竹中和子、高橋奈良子、田邊ち子、つ子、田中秀子、嘉山浦子、高野京子、高木美壽子、田邊きよこ、高野恭子、千葉さだ、頭士幸子、角田千都子、寺尾美禰子、子、中村順子、中元良子、名武秀美津子、南波節子、西島初子、根本秀子、野田さかえ、野中京、良江子、野口光子、橋口喜美、長谷川妙子、濱野數子、原久子、畑山道子、廣澤子、平野京子、子、細川初代、松岡泰子、牧野子、松尾ハツ子、前田トシ子、松本、本芳子、松山茂子、松本道子、松宮尾千鶴子、三島范子、三浦登子、水野靜正、三好和惠、満井茂世、村上富子、守山百合子、米澤嘉多子、矢島雅子、山崎美代、山口トミ子、山田八重子、山田淑子、井手野良子、横江豐子、吉田正子、横田春子、吉岡フミ子、若宮浦子

京城法專 來る十四日午前十時から同校で第十四回卒業式を行ふ

けふの天氣 晴れ

大阪で帝展開く
常議員會で決定す

【東京電話】新帝展新作品の政府買上げ並に大阪帝展開催の件を決定すべき帝國美術院常議員會は、九日午前十時半から上野の美術館會議室で開催、小室翠雲、有島生馬氏五會員の外、清水院長、石丸主事、添田、三邊兩文部次官、赤間局長等出席、先づ大阪帝展開催の可否について協議の結果、大阪市立美術館落成祝賀の意味で今回一回に限り大阪帝展を開催することになり、五月初旬から二十日間大阪で初めて帝展を開くことに決定した

全鮮に七中等學校 近く教員大異動

來る四月一日から全鮮に七中等學校が誕生することになつた、本府學務局では新學校の校長七名と一校當り約五名の教諭を任命することになり、目下詮衡中であるが更に現在のところ新學校の內二校だけが改稱を申請してゐるので、全部の任命並にこれに伴ふ中等教員の異動は遲學務局長が咸北より十二日歸るので、結局四月一日附で綜合される模樣である

一家中チフス

京城府外新堂里二三七金壽命さん（？）方では二月廿五日に妻金氏が絕命し翌廿六日には長男東榮君（？）死亡廿八日には主人金壽命さんが診察の結果發疹チフスと判つた

ハンドバック專門に デパート荒し出沒
丁子屋で二婦人盜難

人出の盛んなデパートに婦人のハンドバックのみをねらふ不敵の怪漢が出沒した——八日午後二時京城南大門通丁子屋婦人子供服の賣場で、明治町二丁目林二代子さんがハンドバック（現金十八圓入り）を賣場の臺において一寸油斷してゐる間に盜まれたので、直ちに販賣係に屆けた處が、それから廿分間ほど經て旭町一丁目松尾道子さんが同じ場所で又もやハンドバックの盜難にあつたといつて來たので、本町署では、ハンドバック專門のデパート荒らしが橫行してゐるものとみて犯人檢擧に努めてゐる

紅蔘密造發覺
五人の一味捕はる

京城蓬萊町四の五六洪伯燮（？）は四名の使用人と昨年春頃から自宅の裏庭に暗室を造り白蔘三十貫を買ひ入れて紅蔘を密造中、九日午後零時半西大門署刑事隊に襲はれ一味五名は現物とゝもに自動車で一緒檢擧された

不敵な 官舍荒し
遂に捕はる

忠南論山郡生れ朝鮮某（？）は昨年九月中旬公州刑務所を出て入城、大和町官舍專門の窃盜狙ひを働き、被害數十件に及ぶが警察の捜査網を潛り、犯行を續けて居つたが、九日午前三時頃京城府外水踰里四四五金某方に忍び入つた處、尾行してゐた龍山署員に捕へられた、金は少しも惡びれた風もなく取調べる係官に向つて滔々と窃盜講義一くさりをやるなど不敵な泥棒ぶりを示してゐた

陸軍記念日 双眼鏡特價賣出し

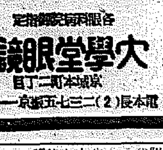

各官廳學校御用指定 大學堂眼鏡店 京城本町二丁目 電話本局（2）二三七五・一二九 ……進呈（二錢）

生徒募集 東京女子醫學專門學校 校長吉岡彌生 出願期日一月四日より二月廿三日迄 募集人員本科百五十名 試驗期日三月廿七日より三日間

村上內科小兒科医院 電話本局六一三番 京城黃金町二丁目取引所橫通り 院長村上龍藏

電機學校 電氣工科 無線科 生徒募集 三月末日限 東京神田錦町

アイスクリーム冷凍機 京城府南大門通 岩谷冷藏株式會社 京城出張所

英國製 メンダイン 何でもよくつく チユウブ入膠 MENDINE 日本、滿洲國總發賣元 牧野强治商店 東京市日本橋區通三丁目 工藝細工用、御家庭用として即座に間に合ふ接合固着液 朝鮮販賣代理店募集 有名藥局 百貨店文具部 販賣店

日本大學 東京・神田・三崎町校舍
大學部 法律學科、政治學科、商業學科 經濟學科、宗教學科、社會學科、文學科
專門部 法律科、政治科、商科、經濟科 宗教科、社會科、文科
高等專攻科 滿洲南洋專門學講座
高等師範部 修身公民科、國語漢文科 地理歷史科、英語科 師範專修科

一番よい キンシミルク

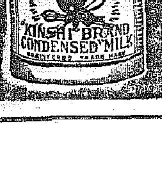

KINSHI BRAND CONDENSED MILK

公示催告 仁川府本町四丁目…… 昭和拾壹年參月六日 京城地方法院仁川支廳

産婆生徒募集 九州產婆學校

ぢ專門 京城肛門科院

花柳病專門 和田醫院

急告 京日案內

少女 レヂスター 十六歲から廿歲前後 丁子屋人事課

タイ プライター 京城府黃金町二丁目 正則タイピスト養成所

齒科 京城府本町五丁目 井齒科醫院

看護 婦及見習看護婦募集

新車 同樣アルエルオートバイ

女中 入用

古本 特別高價買入

紹介 仲介土地家屋賣買

讓店

恩給

特別案內

女子店員募集 女學校卒業程度ノ者 丁子屋人事課

本紙一萬號記念三千圓懸賞一等當選 [illegible]上演映畫

人生謳歌（じんせいおうか）(87)

森岡多作
寺本忠雄畫

相川邸へ（三）

併し萬里子の態度には、多くの試煉を經て來た遊者のやうな落付きがあつた。此れが二十の娘とは、どうしても思へなかつた。此の四箇月間相見ぬ間に、萬里子の心に大きな變化の現れてゐることが、健次にも察知された。

『ほかぢやないのですが、歌舞伎座の廊下でも一度お伺ひしましたが、あのことに就いてもう一度お伺ひしたいと思ひまして……』

『あゝ、あれね。切符をどうだとか仰言つた。あれなら、私ちつとも知りませんわ。』

萬里子があのどさくさでの話をまだ覺えてゐてくれたのが、健次には嬉しかつた。

『あれだけならまだいゝのですよ。だけどまだ後があつたのです。』

『ぢや、今度は東京かどこかの切符でしたの?』

『いや切符ぢやなかつたのです。今度は僕に就職口を敎へて下すつたのです。いや敎へて下すつたのでなくて、さづけて下すつたのかも知れませんよ。』

『やつぱり手紙でね。』

『ええ、前と同じやうなタイプライターの手紙なんですね。丸ビルの園田商會へ履歷書を今日中に出しなさい。明日が採用試驗日ですからつてやうな意味の手紙なんでした。』

『なんだか、いやに探偵じみてるわね。局の消印を御覽になつて?』

『ええ、見ました。切符の時のははつきりしてなかつたのですけど、その分は下谷のなんとかいふ局でしたね。其の次のは麴町でした。』

『あら、まだ次があつたのね。』

『ええ、ありました。今度は僕が出社するのに、服も靴もなくて困つてると、價格表記で五十圓送つて下すつたのです。』

『やはり無名でタイプライターね……』

『いゝえ、次の二回は封筒の差出人が園田商會ですけど、內容はやはり無名の人なのです。』

『貴方に差出人の心當りがないのね。』

萬里子の眼が凝つと、健次の眼を見た。

『ないのです。それで僕も驚き慨んでゐるのです。』

『誰と仰言ると?』

萬里子の眼が異樣な輝きを帶びてゐた。

『同じ一箇所を借りてる、同鄕の人々です。』

『全然心當りが無いのね。』

『全然とはゆかないのです。もしやと思ふ人があるのです。その第一が貴女なのです。』

『えツ。どうしてですの?』

『わかりません。唯第六感です。さう思ふよりか、此の問題の解決法がないのです。』

『知りませんわよ、私!』

『僕には貧乏な同鄕の友達しかありません。だけど此の手紙の主は、相當の權威者なのですね。私の知つてる範圍からそれを選べば、貴女以外にはないのですよ』

『隨分私迷惑ね。そんなこと仰言つて……今第一と仰言つたわね……第二は誰なのです?』

『第二は香代子さんなのです。』

『やはり第六感ですか……』

『いゝえ、此れには相當な根據があるのですよ。』

『どんな?』

『園田商會は、香代子さんのお父樣と園沼男爵の合資の會社なんですから……』

『ぢや、香代子さんをお呼びしますわ。』

萬里子は胸のボタンを押した。

十日番組（火曜日）

JODK

第一放送

午前七時〇一分（東）基礎無線講座（二十）武內大造
同七時三〇分（東）朝の修養 日蓮上人の生涯（二）清水龍山
同七時五一分（東）ラヂオ體操
同八時一〇分 今日の天氣見込
同九時 衛生メモ
同九時一〇分 氣象通報（釜山）
同九時一五分 同、料理献立
同一〇時三〇分 軍事講話 獻金美談 朝鮮軍高級副官 步兵大佐 山田鐵二郎
正午（東）時報、日用品値段、鮮魚値段
午後零時五分（東）琵琶 九連城 小田錦蛙作詞、永田錦心作曲 輝 錦凌
同零時四〇分 ニュース
同一時 家庭講座 發明と文化生活（一）京城高商講師 堀 鶴雄
同三時一五分 主婦の時間 春と室內裝飾 安 碩柱
同三時四〇分（東）氣象通報
同四時 ニュース（氣象通報釜山）
同六時（東）偉人物語 大村益次郎（二）テキスト一ぺーヂ 脚色東演出 東京放送童話研究會
同六時二〇分（東）コドモの新聞 關屋五十二
同六時二五分（東）青年の時間 青年時代の中江藤樹先生 石川 謙
同六時五五分（東）カレントトピツクス
同七時 ニュース、天氣見込、職業紹介
同七時三〇分（東）趣味講座 劇團のいろ／＼ 長谷川 伸
同八時（東）吹奏樂 一、行進曲 忠誠、陸軍戶山學校軍樂隊作曲 二、序曲 輕騎兵、スッペ作曲 三、圓舞曲 滿洲の曠野、陸軍戶山學校軍樂隊作曲 四、交響曲 新世界より、ドヴオルザーク作曲 第二樂章ラルゴ 五、行進曲 平和、陸軍戶山學校軍樂隊作曲 陸軍戶山學校軍樂隊 指揮樂長 岡田國一
同八時三〇分（東）浪花節 乃木將軍傳 孝子辻占賣 東家 樂燕
同九時一〇分（東）軍歌獨唱 內田 榮一 吹奏樂伴奏
一、陸軍記念日を祝ふ歌 陸軍省新聞班作詞 山田耕筰作曲
二、奉天附近の會戰 尾上柴舟作詞 岡野貞一作曲
三、敵は幾萬 山田美妙齋作詞 小山作之助作曲
四、雪の進軍 永田鐵子作詞作曲
五、凱旋軍歌 乃木希典作詞 山本銃三郎作曲
同九時三〇分（東）時報、ニュース、氣象通報、翌日の番組（京城ニュース再放送）（釜山レコード）
同一〇時 ニュース（朝鮮語釜山）

第二放送

午後零時五分 マンドリン合奏
同三時一五分 主婦時間
同六時 童話
同六時二五分 經典解說
同七時三〇分 講演
同八時 吹奏樂
同八時三〇分 伽倻琴併唱
同九時（東）獨唱

十一日きゝ物

午前七時三〇分（東）朝の修養 日蓮上人の生涯（三）清水 龍山
同一〇時三〇分（東）母の講座 家庭に於ける子供の指導（三）低學年の兒童の躾け 山本 セイ
午後零時五分 ジャズトーキー主題歌 コロナ・オーケストラ
同一時 入學試驗合格者發表（京城第一、第二高女、京城女子實業）
同二時 家庭講座 發明と文化生活（二）高商講師 堀 鶴雄
同六時（釜）童話劇 ころんだ團子 釜山第六小學校六年女子
同七時三〇分 講演 手術の話 城大敎授 中村 兩造
同八時（大）人形淨瑠璃——四ツ橋文樂座より中繼——艶女房染分手綱 竹本土佐太夫
同八時五〇分（大）歌謠曲 有島 通男
同九時五分（大）人情噺 關の津富 桂 三木助

京日臨時將棋 6

（圖は前號指了迄の局面）平手香交
七段 ▲池田卯八
六段 △來代吉三郎

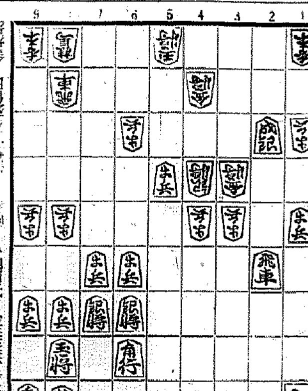

持駒 △來代氏 飛香車 ▲池田氏 金桂桂香歩歩歩

△三七馬 ▲二九飛 △四七馬 ▲二七飛 △八六歩 ▲同 歩
△六九馬 ▲七八銀 △三六馬 ▲二四成銀 △二七馬 ▲三四成銀
△八七歩 ▲同 玉 △四三金打 ▲七四桂 △八四飛 ▲四四成銀
△同 金 ▲五三銀迄にて池田氏勝

池田氏評

（下手）三七馬は面白くない二五歩一四飛七三馬なれば今少し戰ふ所が有つたであらう（上手）四七馬と飛車にあてられた時二四成銀と引いて上かつた一手いらん手をした

此對局は全局より云へば下手四四歩つきの早かりし事二五桂と角成りをいそぎ其爲め敵に攻め筋を作らし王のにけ越しを見落したが負の元となつた樣です

琵琶 九連城（午後零時五分）

輝 凌錦

二十世紀の大陸戰、日露の安危定まらん、劈頭第一の勝敗は、いづれにありと滿天下、視線をそゝぎ陣雲鎖ざす鴨綠江、龍虎が爭ふ毬よりも、なほ物凄し兩軍は、主力をこゝに集めつゝ、正々堂々陣を布く、その作戰の壯大なる、その韜略の玄妙なる、流石武勇の名に誇り、國威を示す露味方、臨へしたる颱風に、軍氣凛き三軍を、指揮する喇叭の響すごく、光を放つ劍戟の、殺氣陰々たる戰場に、露軍の方を眺へば、難攻不落の九連城、營壘がくれに兵は滿ち、ところ／＼の堡壘には、精鋭無雙の速射砲、我を眼下に近づけて、火蓋を切らんばかりなり、敵影を伺ひかへたる、我第一軍の司令官、黑木大將その人は、恭くも大君の討てと宣ふ詔勅に、剛膽已に敵をのみ、胸に宿りし千年の、怒の猫少しだに、色にも見せず泰然と、我が忠勇の軍を率べ、豫定の陣地に進めんと、令を下せば工兵は、水嵩まさる激流に、架橋の早業奏うし、明治三十餘り七とせの、五月一日の東天に、旭の昇るが如くなる、勢鋭き日の本の、その軍勢を三分し、第十二師團は上流の、水口鎭より打渡り、近衞師團は中流の、九里島より架橋して、早くも虎山へ打出でぬ、第二師團は下流なる、黔定島に陣をとり、江口よりは細谷艦隊、遙にこれを相援け、展開二里に跨りし、古今未曾有の陣取りに、いでや敵を征ばさんと、意氣天を衝く將卒が、勇みに勇む折しもあれ、忽ち響く號砲に、我將卒は躍り出で、軍刀ひらめかして瞬々に、うてやかゝれと下知すれば、野砲重砲すきまなく、うち出す火花の間より、步兵は一齊射擊して、息をもつかず攻めかゝる敵もはげしく應戰し、互の砲彈重りて、一天俄にかきくもり、吾すさまじき夕立の、轟き如き彈丸は、流す血汐の三途川、疾風して渡る敵兵は、兵器をすてゝちりぢりに、死出の山路を辿りつゝ、蛤蟆塘にぞ落ちにける、勝ち誇りたる我軍は、茲に一息つく、づくと隊伍正しく點檢し、汗を拭ふひまもなく、又もや下る軍令は、第十二師團を右翼に備へ、第二師團を左翼とし、近衞師團は中央より、三面包圍の進擊に、敵は進退谷まりて、死もの狂ひに荒れ廻る、この時我は三百の、死傷を怒る突貫は、あらびあらぶる猛風の、浪を逆卷く如くにて、おつとり包んで攻め上する、氣勢ひの一呼吸、敵の軍團師團長、眼くも慰され殘兵は、役の眼に異ならず、逃ぐるに道のなく／＼も、白旗立てて降伏す、嚴寒にをさまれば、我一軍は悠々と、大砲小銃の戰利品、數多の捕虜を從へて、九連城に入相の、空も心も晴れ渡り、君が御稜威の日章旗、高く仰いで萬歲の、聲轟どつとあげにけり

胸中有兵自縱橫
軍威赫々敵敵營
萬馬渡江如破竹
一擧先領九連城

この快き大空の、月の盃汲み交はし、互に語ふ將卒は、昨日までは虎狼棲む韓山の雪に寢ね、鴨綠川の風に起き、艱苦を嘗めて樣にかへ共に踏み出す武者草鞋、向ふは何處修羅の道、敵は自然の途により我は荒野に露營して、忠義の外に惱もなし、たゞ君のため國のため衆心一致城より堅く、地の利は人の和に如かぬ、其の理もまのあたり、我が日の本の大丈夫が、死心一度一致せば、金城鐵壁も何かせん、嗚呼其の國は大なるも、之に與する露軍なり、嗚呼其の國は小なるも、順に基く義軍なり、日露の順逆おのづから、宇宙響く知るところ、天もいかでか敵すべき。

家庭講座（十・十一・十二日の三日）午後二時

發明と文明生活

京城高商講師 堀 鶴雄

『必要は發明の母』と云はれて居たが、今や之を一步擴張して寧ろ發明が現代社會をリードする場合さへあります。かくて必要と發明とは常に因となり果となりて止まる所を知らず、益々人類の生活を豐饒ならしめて行きます

然に於ける顯著なる大發明の跡を想ひ、各國が益々相競ふて如何に之に腐心して居るか、而して又發明と專賣特許のお話等に及び、次に發明から觀たる近代型產業の勃興を眺め、最後に極く手近な所として之が日常家庭生活の要所にまで現れる片鱗を申上げて見たいと思ひます

浪花節（午後八時半）

乃木將軍傳 孝子の辻占賣
東家 樂燕

乃木將軍が泉岳寺に參詣の折、先生に連られた小學生の一團と出會ひ、無邪氣な姿を何氣なく見てゐると、中の松岡といふ生徒が泣いてゐるのを發見した。松岡の父は日露戰爭に出征して戰死し後に殘された母親は三年餘りの永患ひ、それがために晝は新聞配達夜は辻占賣をして漸くその日の生活を立てゝゐたが、つひ子供心に悲しくなつたのだつた。先生は涙を以て一同に語り、松岡を力づけた其後、百花園に只一人供を引いた將軍が、夜に入つての歸途百本杭で、車夫に何がしかの惠みを與へて轅く辭して行く松岡少年の姿を認めた。呼止めて辻占を全部買つてやつた上で訊ねると、第三軍の兵士だと暢り、國の爲とは云ひながら申譯ないと、案內を賴んで松岡の家を訪れて、少年の父の位牌に厚く詫びるといふ孝子辻占賣の一席。

午後九時十分 軍歌獨唱 內田榮一

一、陸軍記念日を祝ふ歌

陸軍省新聞班作詞
山田 耕筰作曲

奉天戰の勝鬨の、聞ゆる今日の記念日は、わが陸軍の譽ぞと、國民あげて祝ふなり、日露の役に勁びたる、擧國一致を偲びつゝ

東亞のひかり雷霆に、勝鬨の鐘鳴り響き、戰果は稔る過ぎし日の、赤き血潮に榮きたる、天業の道擴ぎなく、平和の樂土審深し

世界の夜わが日本、同胞すべて九千萬、鄕の結びに義は重く、幾たび經ぬる聖戰の、輝く歷史を身にしめて、巨き步みや日の御旗

二、奉天附近の會戰

尾上 柴舟作詞
岡野 貞一作曲

三十五萬四十萬、沙河を中なる我と彼、突き立てたる對陣は既に百二十日とく過ぎて、厭倦は今や熟したり、一擧長蛇を屠るべく包圍の策は決したり

風が寄せ來る大吹雪、咫尺もわかぬ春二月、まづ動きしは最右翼、怒ち稱ふ清河城

蓋く敵は大軍の、死處に向ふと思ひけん、俊備の部隊を增加して固くするや撫順城

わが計成ると最左翼、早くも沙河うち渡り、行軍日々に十數里、奉天近う出でにけり

包圍の形整ひぬ、時こそ今と中央軍、左右兩翼もろともに、渾河わたりて迫り行く

敵は遼陽大夜襲、わが一方を破らんと、焦りたてども進み行く、わが大軍は潮のごと

死戰や苦戰亂戰の、數を盡して爭へど、わが突擊の烈しさに、亂れ亂るゝ敵の陣

三道等しく破られて、退路危き敵將は、三月七日退却の、令をもう早くも發したり

あとを襲ひてわが軍は、包圍の綱をちゞめつゝ退路をさへも絕ち切て、四面一度に迫ひたつる

三月十日よく記せよ、われ奉天に入りにけり、十有六日よく記せよ鐵嶺遂に陷てにけり

獲物凡そ十五萬、敵の半は盡したり、日東男子名揚げて、無比の勝利を世に誇れ

三、敵は幾萬

山田美妙齋作詞
小山作之助作曲

敵は幾萬ありとても、すべて烏合の勢なるぞ、烏合の勢にあらずとも、味方に正しき道理あり、邪はそれ正に勝ち難く、直は曲にぞ勝栗の、堅き心の一徹は、石に矢の立つためしあり、石に立つ矢のためしあり、などて恐るゝ事やあるなどてたゆたふ事やある

風に閃く聯隊旗、しるしは昇る朝日子よ、旗は飛來る彈丸に、破るゝ程こそ譽なれ、身は日の本のつはものよ、旗にな愧ぢそ進めよや、斃るゝ迄も進めよや、裂かるゝ迄も進めよや、旗にな愧ぢそ耻ちなせそ、などて恐るゝ事やある、などてたゆたふ事やある

敗れて逃ぐるは國の恥、進みて死ぬるは身の譽、瓦となりて殘るより、玉となりつゝ碎けよや、疊の上にて死ぬ事は、武士の爲すべき道ならず、むくろを馬蹄に懸けられつ、身を野晒になしてこそ、世にもののふの譽といはめ、などて恐るゝ事やある、などてたゆたふ事やある

四、雪の進軍

永井建子作詞作曲

雪の進軍氷をふんで、どれが河やら道さへ知れず、馬は斃れる捨てゝもおけず、此處は何處ぞ皆敵の國、まゝよ大膽一ぷくやれば、賴み少なや煙草が二本

燒かぬ乾物に半煮え飯に、なまじ生命のある其のうちは、こらえきれない寒さの焚火、煙い筈だよ生木が燻る、澁い顏して功名噺、すいといふのは梅干一つ

着のみ着の儘氣樂な臥床、背嚢枕に外套かぶりや、背の溫みで雪解けかゝる、夜具の黍殼シッポリぬれて、結びかねたる露營の夢を月は冷たく顏覗きこむ

命捧げて出て來た身ゆゑ、死ぬる覺悟で吶喊すれど、武運拙く討死せねば、義理にからめた恤兵眞綿そろりそろりと頸締めかゝるどうせ生きては還らぬ積り

五、凱旋軍歌

乃木 希典作詞
山本銃三郎作曲

我が日の本の軍人（いくさびと）强き敵とて何懼るべき、弱き敵とて侮りはせぬ、勝ちて驕らぬ此の心こそ、强きを挫くの力と知れや弱きを挫くの力を持てば强きを助ける情も御座る、我が日の本の軍人、千歲萬歲萬々歲、其名を世界に輝かせ

我が日の本の軍人、君と國とに捧げし身には、家も命も何惜ふべき心は石か鐵かなるか、五條の勅諭を只守るなり、日本魂（やまとごころ）を勅諭で磨き、日本魂で勅諭を守る、我が日の本の軍人、千歲萬歲萬々歲、其名を世界に輝かせ（以下略）

●學校の成績は頭が第一です。頭が重くボンヤリとして思ふ樣に勉强ができない時にはスグ ノーシン をのんで下さい頭はハツキリとして勉强が愉快に進みます● どこの藥店にもあり